KRONIKA

MESTA ŽILINA

2015

KRONIKA

MESTA ŽILINA

Záznam udalostí za rok

2015

Vypracoval: RNDr. Ján Štofko

TEMATICKÝ OBSAH

dátum	udalosť	číslo strany
	Politické, spoločenské a verejné udalosti	
15. a 16. 1.	Projekt budovanie inteligentých miest – Tampere, Fínsko	8
21. 1.	Stretnutie žilinských jubilantov s primátorom mesta	9
21. 1.	Uvítanie detí do života.	9
26. 1.	2. zasadnutie Mestského zastupiteľstva v Žiline	9
29. a 30. 1.	Sociálne zariadenia v zriaďovateľskej pôsobnosti mesta Žilina	11
	Poslanci Mestského zastupiteľstva v Žiline - fotografia	12
1. 2.	Klientské centrum	13
3. 2.	Úsmev – Zariadenie pre seniorov na Solinkách	13
7. 2.	Referendum	17
27. 2.	Zasadnutie Jednoty dôchodcov Slovenska	19
1. 3.	Mesto Žilina začalo vydávať Radničné noviny	19
2. 3.	Uvítanie detí do života	20
3. 3.	Stretnutie žilinských jubilantov s primátorom mesta	21
9. 3.	3. zasadnutie Mestského zastupiteľstva v Žiline	22
17. 3.	Stretnutie zástupcov Rady seniorov mesta Žilina, Žilinského mládežníckeho parlamentu a Zboru Žilincov	23
23. 3.	Gizela Dekanovská sa dnes dožila 100 rokov.	25
31. 3.	Nové názvy ulíc a verejných priestranstiev	29
1. 4.	Kampaň *Rozsvieťme to na modro* – autisti	30
5. 4.	Zomrel Arieh Klein (1927–2015)	30
10. 4.	Rokovanie primátorov krajských miest Združenie K8	32
20. 4.	4. zasadnutie Mestského zastupiteľstva v Žiline	34
28. až 30. 4.	Delegácia z mesta Krasnojarsk (Ruská federácia)	34
30. 4.	Oslavy 70. výročia oslobodenia mesta Žilina	35
2. 5.	Deň svätého Floriána	37
4. 5.	Denné centrum v Bytčici	37
6. 5.	Plzeň – oslavy 70. výročia oslobodenia mesta	38
11. 5.	Deň matiek – Otvorme srdcia matkám	38
18. 5.	5. zasadnutie Mestského zastupiteľstva v Žiline	39
27. 5.	XX. slávnostná akadémia Zboru Žilincov (ocenení: Lida Mlichová, Ľudovít Dubnicay)	43
28. 5.	21. ročník Staromestských slávností	44
8. 6.	Bytčický juniáles	48
22. 6.	Nové vozidlá KIA pre Mestskú polícia v Žiline	51
26. 6.	Matičiari z mesta Osijek (Chorvátsko) v Žiline	52
27. 6.	Manželia Jana a Ivan Jurčovci – "zlatá svadba"	52
28. 6.	Pietna spomienka na obete holokaustu	53
29. 6.	6. zasadnutie Mestského zastupiteľstva v Žiline	55
2. 7.	Štefan Massányi – 90 rokov	56
11. 7.	Verejné zhromaždenie proti utečencom, islamizácii	59
6. 8.	Kronika mesta Žilina na internete	62

8. 8.	Odfoťte sa s Radničnými novinami	66
14. 8.	Predseda Národnej rady Slovenskej republiky Peter Pellegrini v Žiline	67
21. 8.	Mimoriadne zasadnutie Mestského zastupiteľstva v Žiline	70
27. 8.	Lesopark Chrasť – pamätník	71
27. 8.	Uvítanie detí do života	71
28. 8.	71. výročie Slovenského národného povstania	72
10. 9.	Zomrel doc. Ing. Milan Novák	76
17. a 18. 9.	Žilinské dni zdravia	76
22. 9.	Elektronické trhovisko	77
25. 9.	Pietna spomienka pri pamätníku VTNP–PTP	78
25. 9.	Festival seniorov	79
28. 9.	8. zasadnutie Mestského zastupiteľstva v Žiline.	80
28. 9.	Zmluva o partnerstve s mestom Třinec	82
1. 10.	Správa žilinských cintorínov – firma ŽILBYT	84
2. 10.	Primátorský deň	84
6. 10.	Dlh mesta Žilina	84
16. 10.	Európsky deň záchrany života 2015	86
22. 10.	Elektronická aukcia – Vianočné trhy	87
26. 10.	200 rokov od narodenia Ľudovíta Štúra – Peter Pelegrini	87
26. 10.	Udeľovanie ocenení osobnostiam mesta Žilina za rok 2014	89
27. až 29. 10.	Uvítanie detí do života	94
28. a 29. 10	Stretnutia jubilantov s primátorom mesta	94
29. 10.	Centrum sociálnych služieb Straník – výročie	94
2. 11.	9. zasadanie Mestského zastupiteľstva v Žiline	95
6. 11.	Zmluvu o partnerstve medzi Žilinou a Třincom	95
9. 11.	Odstraňovanie nelegálne postavených bilbordov	96
11. 11.	Uctenie pamiatku obetí prvej svetovej vojny	97
19. 11.	Chargé d'affaires veľvyslanectva USA v SR Liam Wasley v Žiline	100
20. 11.	Vojaci 5. pluku špeciálneho určenia do Afganistanu	100
1. 12.	Vianočné trhy	104
2. až 5. 12.	Kongres kožných lekárov – *Dermaparty*	106
4. 12.	Manželia Tkáčikovci – zlatá svadba	106
4. 12.	Stretnutie jubilantov s primátorom mesta	106
4. 12.	Do Žiliny zavítal svätý Mikuláš	107
7. 12.	10. zasadnutie Mestského zastupiteľstva v Žiline	108
7. 12.	Ocenenie od Únie miest Slovenska pre mesto Žilina	109
12. 12.	Honorárny konzul SR v Ruskej federácii Apres Voskanjan v Žiline	109
20. 12.	Primátorský punč	111
22. 12.	Mimoriadne zasadnutie Mestského zastupiteľstva v Žiline.	111
22. 12.	Betlehemské svetlo na Radnici mesta Žilina	112

Hospodárstvo a doprava

1. 2.	Reklamné pútače	13
10. 3.	Tunel Považský Chlmec – začiatok razenia	22

26. 3.	Železničná sieť TEN–T, Maroš Ševčovič v Žiline	25
12. 6.	Prístupová cesta na Nový cintorín	49
27. 6.	Dobrovoľný hasičský zbor v Brodne – nové hasičské vozidlo	53
9. 7.	Výstavba chodníkov	59
23. 8.	Obchádzková trasa do Vrania – dočasný most	70
23. 9.	Mimoriadna udalosť – miestna komunikácia vo Vraní	78
26. 10.	Mestská časť Vranie – dočasný most cez rieku Kysuca	87
13. 11.	Protipovodňový balík prvej pomoci pre hasičov v Brodne – Robert Kaliňák	98
25. 11.	Konferencia o vzťahoch medzi krajinami Eurázijskej ekonomickej únie	100
1. 12.	Strašidelný hrad, resp. Billa v mestskej časti Solinky	105
22. 12.	Obnova priechodov pre chodcov	112

Školstvo

16. 1.	Zápis detí do 1. ročníka základných škôl	8
30. 3.	Dňa učiteľov v Mestskom divadle – Mgr. Mária Šujanská	28
10. 4.	Konferencia ZAMUN – akademická simulácia	31
20. 5.	Rekonštrukcia Základnej školy Limbová	39
15. 6.	Najlepší žiaci zo základných škôl na Radnici mesta Žilina	49
21. 6.	Ukončeni hokejovej sezóny na ZŠ Vendelína Javorku	51
7. 7.	Žilinská detská univerzita	59
3. 9.	Začiatok školského roku	73
27. 11.	On–line videohovor so školákmi v Krasnojarsku	102

Kultúra a umenie

15. a 16. 1.	Novoročné koncerty v Dome umenia Fatra	8
3. 2.	Žilinský festival fašiangových masiek – Carneval 2015	14
14. 2.	Výstava diel 8. ročníka CE–ZA–AR 2014.	18
24. 2.	Pracovisko spoločnosti Helios Technology	18
21. 3.	21. ročník festivalu Vysoké hory Žilina	24
21. 3.	Súťaž v prednese Vansovej Lomnička	24
13. až 18. 4.	25. ročník stredoeurópskeho koncertného umenia Allegretto.	34
16. 5.	Noc múzeí a galérií	39
20. 5.	Deň nádeje – krok so sclerosis multiplex	40
22. 5.	Európsky tanečný festival štvorylky	40
22. 5.	Dejepisná súťaž pod názvom Medzníky 2. svetovej vojny.	41
23. 5.	Folklórny súbor Rozsutec – 50 rokov	41
28. 5.	Uvedenie knihy *Žilina vo svetle lámp – (Ne) zabudnuteľná história energetiky*	45
3. 7.	Žilinské kultúrne leto	65
7. 8.	Deň európskej kultúry	62
14. 8.	8. ročník podujatia Stredoveký deň	68
2. 9.	Žilinské mažoretky Diana na námestí a na Radnici mesta	73
25. 9.	Jazz Fest Žilina	79
7. 10.	Festival zborového spevu s názvom Voce Magna	86
8. 10.	Súťaž Dúhová lampa z Krajiny Zázračno	86

29. 10.	Akad. maliarka Dana Krajčová – výstava	94
4. 11.	Fotograf Vlado Bača – výstava	96
11. 11.	Dar mestu Žilina – takmer 100 obrazov Mojmíra Vlkolačka	97
12. 11.	Večer tisícov želaní na Námestí Andreja Hlinku	98
27. 11.	Kniha „Žilina vo svetle lámp" získala cenu Zlatá pečať	101
28. 11.	Huslista René Kubelík v kostole v Bytčici	103
18. 12.	Koncert chrámovej hudby Proglas na Námestí Andreja Hlinku	110

Životné prostredie

4. 3.	Revitalizácii parku Ľudovíta Štúra v Žiline	21
28. 3.	Hodina Zeme 2015	27
28. 3.	Akcia *Vyčistime si Bytčicu*	27
7. 4.	Veľkokapacitné kontajnery pre zber nadmerného komunálneho odpadu	31
4. 12.	Nový park v Bánovej	107
29. 12.	Komunitná záhrada na Vlčincoch	113

Šport

26. 2.	Lyžiarske preteky o Pohár primátora mesta Žilina.	18
2. 3.	Ocenenie najúspešnejších športovcov mesta za rok 2014 – Viktor Pečovský	20
20. až 23. 3.	Plavecké preteky Jarná cena Žiliny 2015	24
27. 3.	Futbalový zápas Slovensko vs. Luxembursko	26
28. 3.	Futbalista roka 2014 v Mestskom divadle – Marek Hamšík	27
31. 3.	Futbalový zápas Slovensko vs. Česko	29
22. 5.	Milan Jančuška – nový tréner MsHK DOXXbet Žilina	42
22. až 24. 5.	Majstrovstvá Slovenska kadetiek vo volejbale.	42
30. 5.	XXI. ročník memoriálu Jozefa Gabčíka	47
16. 6.	Finančná situácia v MsHK Žilina, a. s.	50
20. 6.	Medzinárodný futbalový turnaj detí v Bánovej	50
28. 6.	Majstrovstvá Slovenskej a Českej republiky v cestnej cyklistike: Peter Sagan, Petr Vakoč, Martina Sábliková	55
25. a 26. 7.	35. majstrovstvá sveta v love rýb na udicu	59
26. 7.	Le Tour de France – Peter Sagan	60
7. 8.	6. ročník Európskeho pohára silných mužov	66
28. 8.	Futbalový zápas MŠK Žilina vs. Athletic Bilbao	69
27. 8.	Odvetný zápas Athletic Bilbao vs. MŠK Žilina	70
29. 8.	Beh na Dubeň – víťaz Ivan Pavlík	73
9. až 11. 9.	Futbalový zápas Sever proti Juhu	75
17. 9.	Žilinská plavecká štafeta	77
27. 9.	Peter Sagan – majster sveta v cestnej cyklistike (Richmond, USA)	80
30. 9.	Peter Sagan v Žiline – tlačová konferencia, privítanie	82
16. 11.	Zrekonštruovaný Zimný štadión	99
11. 12.	Big Jump	109
19. 12.	Hokejisti MsHK Žilina – exhibícia	110
22. 12.	Úspešný plavec Vladimír Štefánik na Radnici mesta Žilina	111

	Štatistické údaje	
	Počet obyvateľov mesta Žilina k 31. 12. 2015	114
	Údaje zo žilinskej matriky – narodení, zosnulí, sobáše	115
	Štatistické údaje zo Štatistického úradu	117
	Záverečný účet Mesta Žilina	119
	Výsledok hospodárenia mesta	120
	Grantové dotácie za rok 2015	121
	Športové dotácie za rok 2015	124
	Poskytnuté dotácie primátora za rok 2015	126
	Mestské divadlo Žilina v roku 2015	127
	Mestská polícia Žilina v roku 2015	130
	Dopravný podnik mesta Žilina, s. r. o. v roku 2015	133
	Žilbyt, s. r. o.	135
	Dopravné nehody v meste Žilina v roku 2014	136
	Kriminalita v meste Žilina v roku 2014	138
	Pramene a použitá literatúra, poďakovanie	139

JANUÁR 2015

15. a 16. 1.

Zástupcovia mesta Žilina, Žilinskej univerzity v Žiline a spoločnosti CEIT sa zúčastnili spoločnej oficiálnej návštevy vo Fínsku v meste Tampere, na Tamperskej technickej univerzite a vo vedecko-výskumnom centre VTT. Cieľom návštevy bolo rozšírenie spolupráce v **oblasti budovania inteligentných miest**, vytvárania kooperačných a partnerských kapacít v tejto oblasti, s prepojením na priority Európskej únie. Predstavitelia všetkých strán deklarovali spoločný záujem o budovanie inteligentných miest, ako aj záujem o podpísanie spoločného memoranda. Mesto Žilina zastupoval primátor Igor Choma a prednosta Mestského úradu Igor Liška. Za Žilinskú univerzitu bola prítomná rektorka Tatiana Čorejová.

15. 1. a 16. 1.

V **Dome umenia Fatra** sa konali **Novoročné koncerty** *Strauss Family,* na ktorých odzneli diela Johanna Straussa a jeho synov Johanna ml., Josefa a Eduarda. Štátny komorný orchester v Žiline dirigival Nicola Giuliani z Talianska.

16. 1.

Začal sa **zápis detí do 1. ročníka základných škôl**, ktoré sú v zriaďovateľskej pôsobnosti mesta Žilina, sa pre školský rok 2015/2016 uskutoční v zmysle Všeobecne záväzného nariadenia č. 12/2008 od 16. januára do 24. januára 2015.

Každá základná škola má od 16. januára do 24. januára 2015 svoj vlastný termín zápisu. Zápis sa týka všetkých detí, ktoré do 31. augusta 2015 dovŕšia šiesty rok veku. V súčasnej dobe materské školy v zriaďovateľskej pôsobnosti mesta navštevuje 778 predškolákov.

21. 1.

Na Radnici mesta Žilina sa konalo tradičné stretnutie žilinských jubilantov s primátorom mesta. Zúčastnilo sa ho asi 50 jubilantov, ktorí sa dožili 70, 75, 80, 85 a viac rokov. Prítomným päťdesiatim oslávencom zablahoželal k ich jubileám primátor mesta Igor Choma. Jubilantov potešil aj krátky kultúrny program a malé občerstvenie. Podobné stretnutie sa konalo aj 19. januára.

21. 1.

Na Mestskom úrade sa konalo tradičné **uvítanie novorodencov do života**. Zúčastnilo sa ho približne 70 detí spolu so svojimi rodičmi, starými rodičmi. Primátor mesta Igor Choma detičky do života uvítal a rodičom zablahoželal. Rodičia sa zapísali do pamätnej knihy mesta a prevzali drobný darček pre svoje ratolesti.

26. 1.

Na Radnici mesta Žilina sa konalo **2. zasadnutie Mestského zastupiteľstva v Žiline**. Poslanci schválili zloženie jednotlivých komisií a predsedov komisií. Predsedovia jednotlivých komisií:

- Komisia finančná: Vladimír Kolenčiak
- Komisia sociálna, zdravotná a bytová: Mgr. Martin Barčík

- Komisia dopravy a komunálnych služieb: Mgr. Branislav Delinčák
- komisia územného plánovania a výstavby: ing. arch. Dušan Maňák
- Komisia kultúry, športu, cestovného ruchu a miestneho rozvoja: Ing. Ján Ničík
- Komisia školstva a mládeže: Mgr. Peter Fiabáne
- Komisia životného prostredia: MUDr. Juraj Popluhár, PhD., MBA
- Komisia na ochranu verejného záujmu pri výkone funkcií funkcionárov: Mgr. Martin Kapitulík.

Patrik Groma

Anton Trnovec

Poslanci vzali na vedomie poverenie Ing. Patrika Gromu ako prvého zástupcu primátora dňom 9. februára 2014 v rozsahu plného úväzku a informáciu o poverení Mgr. Antona Trnovca ako druhého zástupcu primátora dňom 9. februára 2014 v rozsahu plného úväzku.

Poslanci vzali na vedomie aj informáciu, že za prednostu Mestského úradu v Žiline bol vymenovaný Ing. Igor Líška (*na obr.*) dňom 8. decembra. 2014. Mestské zastupiteľstvo poverilo prednostu Ing. Igora Líšku, aby do 9. marca predložil na rokovanie jednotlivé návrhy obsahov nových zmlúv

s Georgeom Trabelssiem (alebo s firmami s ním prepojenými), ktoré sú výhodnejšie pre mesto ako doterajšie a informáciu o poverení Mgr. Antona Trnovca ako druhého zástupcu primátora dňom 9. februára 2014 v rozsahu plného úväzku.
Všetky materiály k rokovaniam Mestkého zastupiteľstva v Žiline (pozvánky, jednotlivé materiály, uznesenia) od roku 2002, resp. 2007 sú dostupné na www.zilina.sk.

29. až 30. 1.

Prvý zástupca primátora mesta Žilina Patrik Groma navštívil viaceré sociálne zariadenia v zriaďovateľskej pôsobnosti mesta Žilina. Oboznámili sa s neutešenou situáciou na **Bratislavskej ulici**, kde bude nutné z dôvodu narušenej statiky a celkovej devastácie zbúrať ďalší dom. Domy obývajú zväčša neprispôsobiví občania (Rómovia). V tejto lokalite veľmi pozitívne pôsobí nízkoprahové centrum, na ktoré sa môžu miestni obyvatelia obrátiť v prípade problémov.
Denné centrum na Vlčincoch pôsobí k spokojnosti svojich klientov. V miestnej kuchyni sa denne navarí a vydá 800 obedov. V priestoroch trávia svoj voľný čas denne desiatky dôchodcov.

Podujatie v Dennom centre na Vlčincoch, tancuje country skupina Ruty-šuty zo Žiliny.

V kuchyni a vo výdajni jedál s 300 stravníkmi na **Lichardovej** ulici budú riešiť havarijný stav najmä s odberom vody.

Poslanci Mestského zastupiteľstva v Žiline (2014 – 2018)

1. Patrik Groma, 2. Ján Púček, 3. Igor Choma – primátor, 4. Anton Trnovec, 5. Robert Ficek, 6. Ľuboš Plešinger, 7. Miroslav Sokol, 8. Martin Kapituľík, 9. Miroslav Kolenčiak, 10. Dušan Dobšovič, 11. Marián Zrník, 12. Juraj Popluhár, 13. Peter Fiabáne, 14. Peter Cibulka, 15. Ján Ničík, 16. Jozef Badžgoň, 17. Peter Ničík, 18. Jozef Juriš, 19. Ľudmila Chodelková, 20. Martin Barčík, 21. Branislav Delinčák, 22. Emília Talafová, 23. Ján Pažický, 24. František Kosa, 25. Ľubomír Bechný, 26. Dušan Maňák, 27. Štefan Zelník, 28. Iveta Martinková, 29. Jana Filipová, 30. Marian Janušek. Na obr. chýbajú Peter Durmis a Peter Bačinský.

(foto: Lajo Kupkovič, apríl 2015)

FEBRUÁR 2015

1. 2.

V mesiaci január boli občania povinní prihlásiť **nadobudnutú nehnuteľnosť** na príslušnej samospráve. Klientske centrum mesta Žilina sa snažilo vyjsť občanom v ústrety. Počet vybavených klientov v centre na úseku miestnych daní v mesiaci január bol 3 922.

1. 2.

Mesto Žilina je rovnako ako celé Slovensko zaplnené **reklamnými pútačmi** všetkých možných tvarov a rozmerov. Primátor mesta Žilina Igor Choma na tento stav nielen dlhodobo poukazoval, ale ako poslanec Národnej rady SR pripravil novelu Stavebného zákona, ktorá od 1. februára tohto roka dáva samosprávam účinne nástroje, ako tento reklamný smog regulovať, prípadne odstraňovať.

Verejnosťou je totiž dlhodobo kritizované neúmerné množstvo rôznych reklamných zariadení, ktoré sú rozmiestnené takmer všade a v akejkoľvek podobe a veľkosti. Doteraz však obce a mestá nemali veľa zákonných možností, ktorými by mohli reklamné pútače a ich umiestnenie regulovať. Reklamy sa umiestňovali kdekoľvek, keďže subjekty využívali slabý a nejednoznačný Stavebný zákon a samosprávy nemali k dispozícii okamžité a účinné prostriedky nápravy.

3. 2.

Začiatkom februára prvý zástupca primátora mesta Žilina Patrik Groma a vedúca sociálneho odboru Slavomíra Brezovská navštívili zariadenie **Úsmev – Zariadenie pre seniorov na Solinkách** *(na obr. na str. 14).*

V tomto zariadení našlo celoročné útulné ubytovanie viac ako 60 seniorov. Uvedené zariadenie je pýchou mesta v poskytovaní služieb seniorom.

Pri pracovnej ceste do mestskej spoločnosti **ŽILBYT**, s.r.o., Patrik Groma riešil problematiku neplatičov, kategorizácie bytov, správy mestského majetku a úspory finančných prostriedkov pri správe budov v majetku mesta Žilina.

3. 2.

V historickom centre Žiliny sa už po jedenástykrát konal **Žilinský festival fašiangových masiek – Carneval 2015**. Mesto zaplnili priaznivci karnevalového sprievodu a pestrá plejáda fašiangových masiek. Fašiangový sprievod začal svoju púť spred Mestského úradu v Žiline o 14.30 hod. a pokračoval po tradičnej trase cez Mariánske námestie, Farské schody, Námestie Andreja Hlinku a Národnú ulicu späť na Mariánske námestie, kde prebiehal hlavný program. Sprievodu sa zúčastnilo takmer 500 masiek. Na čele sprievodu šiel kráľovský pár.

V úlohe kráľovnej karnevalu sa predstavila Michaela Pastorková – Závodná a kráľom karnevalu bol Juraj *Šoko* Tabaček, ktorí zároveň celý festival moderovali. Osobnosťou festivalu bola tento rok známa slovenská herečka Anna Šišková, pôvodom zo Žiliny.

Michaela Pastorková a Juraj Tabaček

Anna Šišková

Ivan „Kelly“ Köhler

Vlado z Oravy

V programe sa postupne predstavili FS Dúbrava (Prešov), Pupov (Terchová), FS Rozsutec (Žilina), FS Limbora (Prečín), Oprášene krpce (Žilina), Závadské ženy (Lietava), FSK Dolina (Fačkov), Jednota dôchodcov (Zázrivá), Kysucký Lieskovec, Hôrky, SZUŠ Slovenských dobrovoľníkov (Závodie, Budatín), DFS Cipovička (CVČ Žilina), DFS Lieska (CVČ Žilina), Senior klub Priatelia, Seniori z Denného centra Andreja Kmeťa, Živena (Žilina) a DH Fatranka. Ženský spolok Živena si pre návštevníkov aj v tomto roku pripravil ochutnávku tradičných fašiangových dobrôt z vlastnej kuchyne. Námestie do neskorých večerných hodín žilo zábavou, spevom a tancom.

Súbor Dobra voda z Perniku (Bulharsko)

7. 2.

V celej Slovenskej republike sa konalo **referendum**, ktoré bolo vypísané na základe petície občanov. Organizátori splnili podmienku, že podpisov na petícii bolo viac ako 350 000.
Voliči mali možnosť odpovedať na tieto 3 otázky.

Otázka č. 1: Súhlasíte s tým, aby sa manželstvom nemohlo nazývať žiadne iné spolužitie osôb okrem zväzku medzi jedným mužom a jednou ženou?
Otázka č. 2: Súhlasíte s tým, aby párom alebo skupinám osôb rovnakého pohlavia nebolo umožnené osvojenie (adopcia) detí a ich následná výchova?
Otázka č. 3: Súhlasíte s tým, aby školy nemohli vyžadovať účasť detí na vyučovaní v oblasti sexuálneho správania či eutanázie, ak ich rodičia alebo deti samé nesúhlasia s obsahom vyučovania?

Počet oprávnených občanov zapísaných v zoznamoch v celej Slovenskej republike bol 4 411 529. Hlasovacie lístky boli vydané 944 674 voličom, ktorí odovzdali 938 135 platných hlasovacích lístkov. Účast voličov bola teda 21,41%, čiže výsledky referenda nie sú platné. Väčšina zúčastnených hlasovalo ÁNO. Pri otázke č. 1 – 94,50%, pri otázke č. 2 – 92,43%, pri otázke č. 3 – 90,32%. Nezúčastnení rozhodli o neplatnosti referenda.

Výsledky referenda v meste Žilina:
Mesto Žilina bolo rozdelené na 44 okrskov. Oprávnených voličov bolo 69 720. Účasť bola 16 177 voličov, t.j. 23,20%. Odovzdali 16 101 platných hlasovacích lístkov. Odpovede ÁNO boli podobne ako v celoštátno meradle – 94,38%, 92,82% a 90,64%.

14. 2.

CE·ZA·AR 2014

Cena Slovenskej komory architektov za architektúru

V Považskej galérii umenia sa uskutočnila vernisáž výstavy diel 8. ročníka **CE-ZA-AR 2014**. Vystavované boli všetky prihlásené práce do súťaže v kategóriách rodinné domy, bytové domy, občianske a priemyselné budovy, interiér a exteriér. Odovzdávanie Cien Slovenskej komory architektov sa uskutočnilo 12. októbra 2014 v Bratislave.

24. 2.

V budove bývalej ČSOB na ulici J. M. Hurbana bolo slávnostne otvorené pracovisko spoločnosti **Helios Technology** so sídlom v Spojenom kráľovstve (mesto Farnborough, Berkshire). Spoločnosť sa zameriava na problémy leteckej dopravy, letísk a manažmentu letovej prevádzky, je súčasťou medzinárodnej skupiny Egis Group a v nedávnej minulosti získala dve prestížne ceny britskej kráľovnej. Slávnostný príhovor predniesol Neil McFarlane, riaditeľ Helios Technology. Prítomných pozdravil veľvyslanec Spojeného kráľovstva J. E. Andrew John Garth.

26. 2.

Lyžiarske stredisko Oščadnica bolo dejiskom **lyžiarskych pretekov o Pohár primátora mesta Žilina**. Svoje sily si tu zmeralo 170 lyžiarov a snowboardistov z dvanástich žilinských základných škôl, ktorí

súťažili v dvanástich rôznych kategóriách. Do školskej športovej ligy si najviac bodov pripísala Základná škola, Karpatská (Vlčince), a to presne 549 bodov. Na druhom mieste skončila Základná škola, Námestie mladosti (Hájik) so 429 bodmi a na treťom mieste sa umiestnila Základná škola, V. Javorku (Hliny V) s počtom bodov 408.

27. 2.

Vo veľkej zasadačke Mestského úradu sa konalo slávnostné **zasadnutie Jednoty dôchodcov Slovenska**, oblastného výboru v Žiline. Prítomných dôchodcov pozdravil v mene mesta Žilina prvý zástupca primátora mesta Patrik Groma, predsedníčka Rady seniorov Mária Žideková a ďalší. V programe vystúpil súbor **Žilinské babenky**, ktoré vedie Mária Zagatová.

MAREC 2015

1. 3.

Vo februári začalo Mesto Žilina vydávať **Radničné noviny mesta Žilina**. Prvé číslo novín s marcovými aktualitami si obyvatelia Žiliny našli bezplatne vo svojich poštových schránkach koncom februára. Noviny vychádzajú v náklade 35 700 ks za mesiac vo formáte približne A3, v rozsahu 8 plnofarebných strán. Mestský mesačník tak ušetrí mestu Žilina viac ako 70 000 eur na propagáciu a inzerciu kultúrno-spoločenských podujatí mesta.

RADNIČNÉ NOVINY
MESTA ŽILINA
ČÍSLO 1 • MAREC 2015 ROČNÍK I
ZADARMO DO KAŽDEJ SCHRÁNKY
www.zilina.sk
ISSN 1339-8830
EV 5119/15

V záujme šetriť finančné prostriedky mesta a objektívne informovať občanov o dianí v meste Žilina, bude odbor tlačový a zahraničných vecí raz mesačne pripravovať číslo Radničných novín. Aktuálne číslo novín bude distribuované vždy koncom predchádzajúceho mesiaca do všetkých poštových schránok na území nášho mesta.

Predpokladá sa, že noviny na propagačných aktivitách mesta Žilina ušetria viac ako 70 000 eur a táto suma nie je konečná.

2. 3.

Vo veľkej zasadačke Mestského úradu sa konalo **uvítanie detí do života**. Zúčastnilo sa ho asi 70 detí narodených v Žiline so svojimi rodičmi, starými rodičmi, priateľmi. Rodičia sa zapísali do pamätnej knihy mesta a od primátora mesta Igora Chomu si prevzali drobný darček. Uvítanie detí do života je pravidelným podujatím, ktoré organizuje Mesto Žilina.

2. 3.

Mesto Žilina už po siedmykrát ocenilo **najúspešnejších športovcov mesta Žilina za rok 2014**. Športové kluby mohli posielať svoje nominácie do 6. februára 2015. Vyhlásenie výsledkov za účasti primátora mesta Žilina Igora Chomu sa uskutočnilo v Mestskom divadle Žilina.

V kategórii dospelých zvíťazil opäť futbalista MŠK Žilina a kapitán Viktor Pečovský *(na obr. na str. 21),* druhá skončila

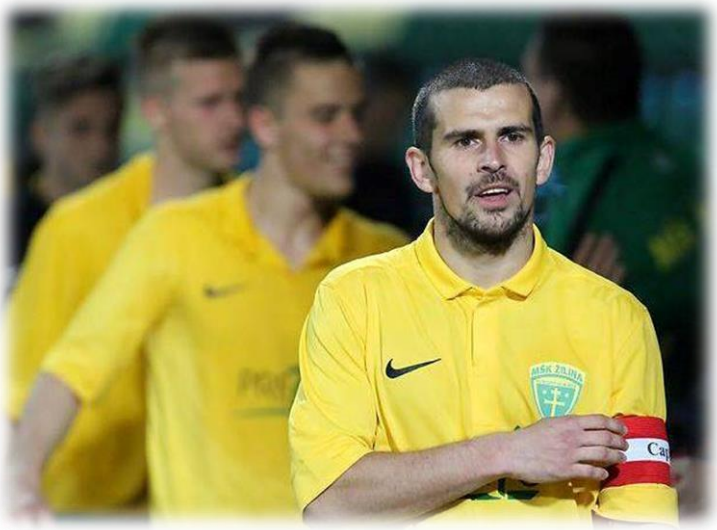

Petra Smaržová (zjazdové lyžovanie) a tretí Miroslav Cingel (thajský box). V kategórii mládežník zvíťazil plavec Vladimír Štefánik. Za družstvo roka bolo vyhlásené Academic Žilinská univerzita v Žiline (AC UNIZA) – florbal.

Žilinčanov a Slovenskú republiku vo svete minulý rok výborne reprezentovali aj naši športovci pôsobiaci v zahraničných kluboch (bez uvedenia poradia): Peter Sagan (cyklistika), Michal Masný (volejbal), Peter Pekarík (futbal), Dušan Kuciak (futbal) a Peter Cehlárik (hokej).

3. 3.

Tradičné stretnutie **Žilinčanov – jubilantov**, ktorí oslávili okrúhle životné jubileum s primátorom mesta sa opäť uskutočnilo na Radnici mesta Žilina. Slávnostné stretnutie otvoril príhovorom primátor Igor Choma, ktorý našim spoluobčanom osobne zablahoželal k ich jubileám – 70, 75, 80 a viac rokov života.

4. 3.

Na Základnej škole Vendelína Javorku (Hliny V) sa konala verejná diskusia k plánovanej **revitalizácii parku Ľudovíta Štúra v Žiline**. Projekt prítomným predstavila Ing. Blanka Malá, autorizovaný krajinný architekt – autorka projektu.

9. 3.

Na Radnici mesta Žilina sa konalo **3. zasadnutie Mestského zastupiteľstva v Žiline**. Poslanci vzali na vedomie správu o hospodárení MsHK Žilina, a.s., zmenu rozpočtu Mesta Žilina na rok 2015 rozpočtovým opatrením 1/2015 a 2/2015. Poslanci odporučili primátorovi mesta pokračovať v rokovaniach s pánmi Georgeom a Johnom Trabelssiem na viaceré aktuálne témy ako napr. Žilinská parkovacia spoločnosť, podzemné garáže pod OC Mirage, Športová hala na Bôriku, športová hala na Karpatskej, atď.

10. 3.

V mestskej časti Považský Chlmec, v oblasti Pod skalkou, začala dnešným dňom Národná diaľničná spoločnosť oficiálne raziť **tunel Považský Chlmec**, ktorý je súčasťou diaľnice D3 Žilina, Strážov – Žilina, Brodno. Slávnosť sa konala v stavebnej jame stredného portálu budúceho diaľničného tunela.

Desiatkam prítomných hostí sa na úvod prihovoril minister dopravy, pôšt a telekomunikácií SR Ján Počiatek, po ňom sa prihovoril Milan Gajdoš, riaditeľ Národnej diaľničnej spoločnosti (NDS). Za mesto Žilina, v ktorého intraviláne sa stavba nachádza, prehovoril primátor mesta Žilina Igor Choma.

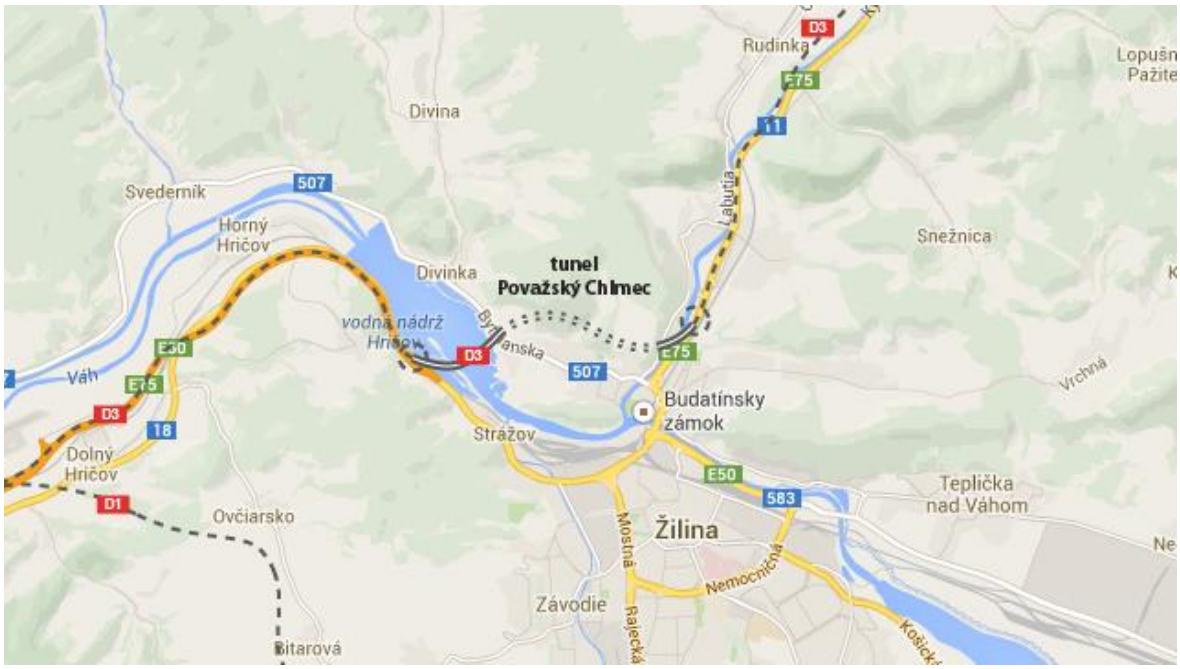

Diaľničný tunel s dĺžkou 2 218 metrov bude vybavený moderným komunikačným a monitorovacím systémom. Celková dĺžka diaľničného úseku diaľnice D3 Žilina, Strážov – Žilina, Brodno bude 4,25 km. Tento úsek v hodnote takmer 255 miliónov eur bude financovaný z Kohézneho fondu Európskej únie. Ukončenie výstavby je naplánované na jún 2017 (mapka: www.ndsas.sk).
V tomto roku budú v okolí Žiliny vo výstavbe štyri diaľničné tunely (Považský Chlmec, Žilina, Ovčiarsko a Višňové) v celkovej dĺžke takmer 13 kilometrov.

17. 3.

Na Mestskom úrade sa konalo spoločné stretnutie zástupcov **Rady seniorov mesta Žilina, Žilinského mládežníckeho parlamentu a Zboru Žilincov** za účasti oboch zástupcov primátora Patrika Gromu a Antona Trnovca. Stretnutie iniciovala Mária Žideková – predsedníčka Rady seniorov mesta Žilina. Toto

stretnutie vychádza zo záverov minuloročného Primátorského dňa, kedy sa seniori aj mládež zhodli s primátorom mesta Žilina Igorom Chomom na tom, že Žilinčania všetkých vekových kategórii by sa mali viac zaujímať o verejné dianie v našom meste.

20. až 23. 3.

Mestská krytá plaváreň v Žiline bola už po 14-krát tradičným dejiskom medzinárodných **plaveckých pretekov Jarná cena Žiliny 2015**, na ktorej sa zúčastnilo 500 plavcov z Českej republiky, Gruzínska, Maďarska, Poľska, Rakúska, Slovinska a Slovenska. Podujatie organizoval Klub plaveckých športov **Nereus** a mesto Žilina.

21. 3.

Žilinský vysokohorský klub a Alpha Sport Mammut v spolupráci s mestom Žilina, organizovali vo veľkej zasadačke Mestského úradu v Žiline **21. ročník festivalu Vysoké hory Žilina**. V piatich blokoch mohli diváci vidieť 15 filmov, ktoré cestovatelia, horolezci a turisti pripravili pre hostí festivalu, čím priblížili aj krásu vysokohorských hrebeňov. Samotný festival obohatila výstava kresieb Ivana Baja.

21. 3.

V obradnej sieni Radnice mesta Žilina sa konala súťaž v prednese **Vansovej Lomnička**. Festival umeleckého prednesu otvorila predsedníčka Občianskeho združenia Únie žien Slovenska Alena Kuniaková a druhý zástupca primátora mesta Žilina Anton Trnovec. Na súťaži sa predstavili ženy a dievčatá rôznych vekových kategórií. Recitátorky si pre odbornú porotu pripravili umelecký prednes poézie a prózy.

23. 3.

Pani **Gizela Dekanovská** zo Žiliny **sa dožila 100 rokov.** Jej manžel František zomrel v roku 1986. Pani Dekanovská priviedla na svet dve deti – syna Františka (zomrel v roku 1999) a dcéru Blaženu. Má jednu vnučku, jedného vnuka a troch pravnukov. Oslávenkyňa sa teší dobrému zdraviu v kruhu svojej rodiny. Jubilantke bol v mene mesta Žilina a všetkých Žilinčanov zablahoželať prvý zástupca primátora Patrik Groma (*obaja na obr.*).

26. 3.

V meste Žilina sa konalo rokovanie európskeho významu, na ktorom zástupcovia štátov V 4 (Vyšehradská štvorka) a Rakúska rokujú o problémoch so **stavom základnej železničnej siete zahrnutej do TEN-T**. Primátor mesta Žilina Igor Choma na Železničnej stanici v Žiline vítal aj podpredsedu Európskej komisie a komisára pre energetickú úniu Maroša Ševčoviča a komisárku pre dopravu Violetu Bulc.

Žilina leží na križovatke ciest, stala sa významným dopravným uzlom európskeho rozmeru. Rokovanie nadväzovalo na politiku Európskej únie, ktorá sa od januára 2014 zaoberá problémom odstránenia technických prekážok, ako sú nekompatibilné štandardy pre železničnú dopravu v členských štátoch únie. Ich odstránením sa zefektívni prepojenosť európskeho kontinentu, na ktorom má práve mesto Žilina významnú geopolitickú polohu.

Zľava: Juraj Blanár, Igor Choma, Ján Počiatek, Violeta Bulc, Maroš Šefčovič

27. 3.

Na štadióne *Pod Dubňom* sa hral kvalifikačný zápas skupiny C o postup na futbalové majstrovstvá Európy 2016 vo Francúzsku **medzi Slovenskom a Luxemburskom**. Slováci zvíťazili 3:0 gólmi Adama Nemca, Vlada Weissa a Petra Pekaríka.

V národnom družstve nastúpil hráč MŠK Žilina Viktor Pečovský a viacerí futbalisti, čo hrávali v minulosti za MŠK Žilina: Peter Pekarík (v súčasnosti Hertha BSC Berlin), Adam Nemec (New York City FC – USA), Tomáš Hubočan (Dinamo Moskva – Rusko), Stanislav Šesták (VfL Bochum – Nemecko). Martin Dúbravka (Esbjerg FB – Dánsko) bol na striedačke.

Štadión Pod Dubňom je jediný na Slovensku, na ktorom je možné hrať medzištátne zápasy súťaží FIFA a UEFA. Bol vybudovaný hlavne z peňazí samotného MŠK. Majiteľom klubu je Jozef Antošík.

28. 3.

V Mestskom divadle sa konalo slávnostné vyhlásenie ankety **Futbalista roka 2014**. S prevahou zvíťazil **Marek Hamšík** *(foto: SITA)* z teamu SSC Napoli pred Martinom Škrteľom (FC Liverpool). Hráč MŠK Žilina Viktor Pečovský obsadil 6. miesto. Z bývalých hráčov MŠK Žilina obsadili Peter Pekarík (Hertha BSC Berlin) 8. miesto a Tomáš Hubočan (Dinamo Moskva) 10. miesto.

Cenu Petra Dubovského pre najlepšieho mladého hráča do 21 rokov si prevzal veľký talent, Košičan Ondrej Duda, dnes hráč Legie Varšava. Futbalistkou roka sa tretí raz po sebe stala Dominika Škorvánková (SV Neulengbach – Rakúsko).

28. 3.

Mesto Žilina sa aj tento rok zapojilo do medzinárodného projektu **Hodina Zeme 2015** tým, že od 20.30 do 21.30 hod. bolo vypnuté osvetlenie Katedrály Najsvätejšej Trojice (Farský kostol) a balustrády. Projekt Hodina Zeme je celosvetová ekologická akcia upozorňujúca na globálne otepľovanie, klimatické zmeny a svetelné znečistenie. Symbolom celej kampane je vypínanie osvetlenia, či už verejného, osvetlenia budov, pamiatok alebo iných objektov.

28. 3.

Napriek nepriaznivému počasiu sa v túto sobotu pred Kultúrnym domom v Bytčici stretla skupina obyvateľov, ktorým nie je ľahostajný stav verejných priestranstiev a životného prostredia

v tejto mestskej časti Žiliny. Do akcie **Vyčistime si Bytčicu**, ktorú spoluorganizovali miestne organizácie Jednoty dôchodcov na Slovensku, Matice slovenskej a Dobrovoľný hasičský zbor – Bytčica, sa zapojili najmä starší spoluobčania. Pomôcť skrášliť životné prostredie prišiel aj primátor mesta Žilina Igor Choma.

30. 3.

Pri príležitosti **Dňa učiteľov** sa v Mestskom divadle Žilina uskutočnilo slávnostné oceňovanie pedagógov škôl a školských zariadení mesta Žilina. Ocenenia si z rúk primátora mesta Žilina Igora Chomu a vedúcej odboru školstva a mládeže Mestského úradu v Žiline Nory Zapletajovej prevzalo 22 pedagogických pracovníkov. Pamätnú plaketu Janka Frátrika si tento rok prevzala Mgr. Mária Šujanská (*na obr.*) za celoživotnú pedagogickú činnosť v prospech základného školstva. Mária Šujanská bola medzi prvými, ktorí sa začali venovať vyučovaniu informatiky. Podchytila mnoho nadaných detí v oblasti techniky a matematiky. Už dlhé roky sa venuje práci s deťmi z málo podnetného prostredia, prevažne z rómskej komunity a ich začleňovaniu do života a spoločnosti. Vo svojej práci využíva predovšetkým pozitívnu motiváciu, pochvalu, rešpekt a cit. Patrí medzi tých ľudí, ktorým sa zamestnanie stalo poslaním.

Plaketa Janka Frátrika je udeľovaná na znak úcty, vďaky a obdivu ľuďom, ktorí sa svojou prácou zaslúžili o posun výchovy a vzdelávania v Žiline. Venujú sa jej celým srdcom, dosahujú vynikajúce výsledky, reprezentujú mesto Žilina i Slovensko.

31. 3.

Na štadióne ***Pod Dubňom*** sa hral ďalší medzištátny futbalový zápas. V priateľskom zápase sa stretli reprezentácie Slovenskej republiky a Českej republiky.

Pred zaplneným hľadiskom (asi 10 000 divákov) Slováci zvíťazili 1:0. Gól strelil mladý talent Ondrej Duda (Legia Varšava).

Aj v tomto zápase nastúpil hráč MŠK Žilina Viktor Pečovský a bývalí hráči MŠK Žilina Ján Mucha, Peter Pekarík, Tomáš Hubočan a Stanislav Šesták. Aj títo hráči potvrdzujú kvalitnú prácu v žilinskom futbale v minulosti i v súčasnosti.

T. Hubočan

V. Pečovský

P. Pekarík

S. Šesták

31. 3.

Občania žilinských mestských častí Brodno, Zádubnie a Žilinská Lehota mohli do tohto dňa pripomienkovať navrhnuté **názvy ulíc a verejných priestranstiev**, ktoré pripravila názvoslovná komisia, prípadne mohli navrhnúť iný názov ulice podľa miestnych zvyklostí. Podobne to bolo pred dvoma rokmi v mestskej časti Zástranie.

APRÍL 2015

1. 4.

Mesto Žilina sa opäť zapojilo do medzinárodnej kampane **Light It Up Blue**, čo v preklade znamená **Rozsvieťme to na modro**. Kampaň sa koná pri príležitosti Svetového dňa informovanosti o autizme. Radnica mesta Žilina bola opäť osvetlená modrým svetlom podobne, ako mnohé významné budovy a pamätihodnosti po celom svete. Osvetlením významných budov na modro vyjadruje zvyšok spoločnosti pochopenie a súcit s autistami. Medzinárodnú kampaň vedie svetová organizácia pracujúca v prospech autistickej populácie Autizm Speaks. V tento deň, ktorý je zároveň aj Svetovým dňom informovanosti o autizme budú významné budovy a pamätihodnosti po celom svete, ako napr. Empire State Bulding v New Yorku, Opera v Sydney, Niagarské vodopády a ďalšie osvetlené modrým svetlom.

5. 4.

V Jeruzaleme zomrel **Arieh Klein** (*na obr.*). Narodil sa v roku 1927 v Žiline, od roku žil 1949 v Izraeli, kde sa stal úspešným podnikateľom. Rád sa na Slovensko vracal, v poslednom čase žil striedavo v oboch krajinách. „Ari“ Klein bol iniciátorom výstavby ojedinelého pamätníku – *Cesta bez návratu*, na mieste niekdajšieho zberného tábora Židov v roku 1942. Bol ženatý s Hetty Fisch a spolu mali 5 detí.

Arieh (Aťo, Ari) Klein sa počas svojho života vždy k Slovensku hrdo hlásil ako k svojej prvej vlasti. Všade po svete hovoril o Slovensku pozitívne. Mal vrelý vzťah k mestu Žilina, k svojmu

rodisku. Pán Rudolf Schuster (prezident Slovenskej republiky v rokoch 1999 – 2004) opísal jeho neľahký, ale pútavý životný príbeh v jednej zo svojich kníh s názvom *Muž s dvoma srdcami*.

7. 4.

Mesto Žilina začalo aj v tomto roku rozmiestňovať **veľkokapacitné kontajnery pre zber nadmerného komunálneho odpadu**. Do veľkokapacitných kontajnerov patria napr.: koberce, podlahoviny, nábytok, šatstvo, bytové jadrá, matrace, detské kočíky a pod. Do týchto kontajnerov nepatria napr.: chladničky, televízory, pneumatiky, akumulátory, elektronika a ďalšie komodity. Prvé kontajnery boli umiestnené počas tohto dňa v mestských častiach Hájik a Vlčince. Celá etapovitá kampaň bola ukončená 18. mája v mestských častiach Brodno, Budatín, Považský Chlmec, Zádubnie a Zástranie.

10. 4.

Konferenciu **ZAMUN – akademickú simuláciu** zasadnutia Organizácie Spojených národov už po štvrtýkrát zorganizovalo Gymnázium bilingválne Žilina, v spolupráci so Žilinským samosprávnym krajom, mestom Žilina, Radou mládeže Žilinského kraja a Informačným centrom OSN (UNIS).

V Žiline sa zišlo 110 delegátov a pedagógov z Indie, Izraela, Španielska, Fínska, Holandska, Luxemburska, Nemecka, Českej republiky a Slovenska. Podporiť ich prišli aj veľvyslanec Indie J. E. Shri Paran Jit Mann (*na obr. so študentami z Indie*),

veľvyslanec štátu Izrael J. E. Alexander Ben-Zvi, veľvyslanec Španielskeho kráľovstva J. E. Félix Valdéz y Valentin-Gamazo i zástupcovia veľvyslanectva USA. Celkové zhodnotenie podujatia a ocenenie úspešných študentov sa konalo na Radnici mesta Žilina.

10. 4.

Predseda **Združenia K8**, ktorým je v prvom polroku tohto roka primátor mesta Žilina Igor Choma, zvolal rokovanie primátorov krajských miest na Radnicu mesta Žilina. Primátori rokovali o aktuálnych témach, ktoré sa dotýkajú krajských miest. Primátori rokovali o aktuálnych témach, ktorým dominovalo predovšetkým financovanie verejnej správy a územnej samosprávy.
Stretnutia sa zúčastnili primátori miest: Banská Bystrica – Ján Nosko, Bratislava – Ivo Nesrovnal, Košice – Richard Raši, Nitra – Jozef Dvonč, Prešov – Andrea Turčanová, Trenčín – Richard Rybníček, Trnava – Matej Lančarič (zástupca primátora), Žilina – Igor Choma. Riaditeľom kancelárie K8 je Milan Galanda.

Združenie K8 obhajuje záujmy Hlavného mesta SR Bratislavy a krajských miest a ich obyvateľov, spoločnými silami zabezpečuje rozvoj samospráv a koordinuje postup pri hľadaní a presadzovaní riešení pre občanov. Zastupuje približne 1,2 milióna občanov Slovenska a členov spája odhodlanie aktívne a dôrazne vstupovať do diskusie o kľúčových rozhodnutiach a aktivitách vlády SR, Národnej rady SR ale aj ďalších orgánov, ktoré majú dopady nielen na samotný výkon samosprávnych kompetencií, ale aj na životy občanov a miest.

Zdroj: www.k8.sk

Andrea Turčanová (PO)

Ivo Nesrovnal (BA)

Ján Nosko (BB)

Richard Rybníček (TN)

Matej Lančarič (TT)

Richard Raši (KE) a Juraj Dvonč (NR)

13. 4. – 18. 4.

V Dome umenia Fatra sa konal 25. ročník stredoeurópskeho koncertného umenia **Allegretto**. Na úvod vystúpila Janáčkova filharmónia Ostrava. Na festivale vystúpili o. i. sólisti – klarinetista Pablo Barragán (Španielsko), organistka Anna-Victoria Baltrusch (Nemecko), speváčka Andrea Vizvári (Slovensko) a mnohí ďalší.

20. 4.

Na Radnici mesta Žilina sa konalo **4. zasadnutie Mestského zastupiteľstva v Žiline**. Prítomní poslanci vzali na vedomie správu o výsledkoch činnosti a hospodárení Mestského divadla Žilina, správu o výsledkoch hospodárenia Mestskej krytej plavárne za rok 2014 a spoločnosti ŽILBYT, s.r.o. za rok 2014. Vzali na vedomie informatívnu správu k vydaniu Organizačného poriadku Mestského úradu v Žiline.

28. až 30. 4.

Mesto Žilina navštívila delegácia **z partnerského mesta Krasnojarsk** (Ruská federácia). Delegáciu viedol primátor mesta Edkham Akbulatov (*na obr.*). Do Žiliny zavítali aj dvaja študenti a kadeti vojenskej akadémie A. I. Lebeďa. 29. apríla delegáciu prijal na Radnici mesta Žilina primátor Igor Choma. Po stretnutí navštívili hostia Základnú školu Vendelína Javorku, oboznámili sa s činnosťou samosprávy a zúčastnili sa otvorenia výstavy výtvarných prác detí z Krasnojarska v priestoroch Mestského úradu. Hostia z Ruska si pozreli výstavbu tunela v Považskom Chlmci a aj činnosť CVČ

Kuzmányho 105. Delegácia z Krasnojarska navštívila dňa 30. apríla firmu Kia Motors Slovakia a potom sa zúčastnili pietneho aktu pri príležitosti 70. výročia oslobodenia Žiliny na Vojnovom cintoríne na Bôriku. Pri tejto príležitosti vystúpil aj spevácky zbor vojenských kadetov.

Kadeti a študenti akadémie A. I. Lebeďa, v strede obaja primátori

30. 4.

Pri Pomníku oslobodenia v Sade SNP v Žiline (*na obr.*) sa v dopoludňajších hodinách konal spomienkový akt **pri príležitosti 70. výročia oslobodenia mesta Žilina**.

Pamätník pri tejto príležitosti výročia oslobodenia dalo mesto Žilina zrekonštruovať. Kamenné súsošie sa v centre Žiliny týči od roku 1955, kedy bolo slávnostne odhalené pri príležitosti 10. výročia vstupu 1. československého armádneho zboru do mesta. Jeho autorom je sochár Rudolf Pribiš, rodák z Rajca. Pamätník bol spevnený a následne sa vykonali všetky potrebné povrchové

úpravy, aby si zachoval svoju patinu a aj naďalej mohol pôsobiť dôstojne. Oblastná organizácia cestovného ruchu Malá Fatra zaplatila za reštaurovanie súsošia 4 490 eur.

Vyvrcholenie osláv 70. výročia oslobodenia mesta Žilina bolo na Vojenskom cintoríne (Cintorín vojakov Červenej armády) na Bôriku. Účastníkov pietneho zhromaždenia privítal v mene mesta Žilina primátor Igor Choma. Pietneho aktu sa ďalej zúčastnili veľvyslanec Ruskej federácie v Slovenskej republike J. E. Alexej Leonidovič Fedotov, veľvyslanec Bieloruskej republiky J. E. Vladimír Serpikov, vojenský pridelenec veľvyslanectva Českej republiky brigádny generál Zdeněk Jakubek, predseda Žilinského samosprávneho kraja Juraj Blanár, primátor partnerského mesta Krasnojarsk Edkham Akbulatov, predseda Oblastného výboru Slovenského zväzu protifašistických bojovníkov Juraj Drotár, priami účastníci bojov o Žilinu a jej okolia a ďalší hostia. Pietnu spomienku moderoval hovorca mesta Pavol Čorba.

Zľava: Juraj Drotár, Zdeněk. Jakubek, Vladimir Serpikov, Alexej Fedotov, Igor Choma, Juraj Blanár

Vojaci Červenej armády pri postupe po pravom brehu Váhu oslobodili Tepličku nad Váhom a priblížili sa k Budatínu. V posledných aprílových dňoch roku 1945 postupovali k Žiline aj jednotky 1. čs. armádneho zboru. Po prelomení obrany nepriateľa na hrebeňoch Malej Fatry obsadila 3. brigáda Mojšovu Lúčku. Velenie zboru sústredilo sily na postup v smere Rosina – Turie – Lietavská Lúčka s cieľom dostať sa do Žiliny od juhu. Tretia brigáda zaujala východiskové postavenie medzi Mojšovou Lúčkou a Trnovým, 4. brigáda v priestore Stráňav a 1. brigáda dosiahla 29. apríla obce Višňové a Turie. Vojaci 3. brigády plk. Jaroslava Selnera prešli 30. apríla 1945 do útoku. Šiesty prápor spolu s prieskumnou rotou zdolal odpor nepriateľa západne od Mojšovej Lúčky, v ranných hodinách prenikol do Žiliny a o 9.30 h mesto obsadil. *(*zdroj: *www.zilina-gallery.sk)*

MÁJ 2015

2. 5.

Na Námestí Andreja Hlinku sa konal už tradične **Deň sv. Floriána**, patróna hasičov. Diváci si mohli poztrieť požiarnu techniku a ukážky hasičských zásahov. O podujatie bol medzi verejnosťou veľký záujem.

4. 5.

Zástupcovia primátora mesta Žilina Patrik Groma a Anton Trnovec, poslanec Jozef Juriš a vedúca Odboru sociálneho a zdravotného Mestského úradu v Žiline Slavomíra Brezovská odovzdali do užívania verejnosti v poradí už štvrté **Denné centrum v Žiline,** ktoré sa nachádza v Kultúrnom dome v Bytčici na Dlhej ulici. Centrum bude v prevádzke denne počas

pracovných dní v čase od 13.00 hod. do 17.00 hod. Mesto Žilina naň bude prispievať ročne približne 8 000 eur.

6. 5.

V partnerskom meste **Plzeň** (Česká republika) sa uskutočnili **oslavy 70. výročia oslobodenia** mesta americkou armádou v roku 1945. Mesto Žilina na slávnosti zastupoval druhý zástupca primátora mesta Anton Trnovec a vedúca odboru školstva mládeže Mestského úradu v Žiline Nora Zapletajová. Spolu položili veniec k pomníku oslobodenia americkou armádou na Americkej ulici.

Žilinčanov prijal aj primátor mesta Plzeň Martin Zrzavecký. So školami v Plzni spolupracujú ZŠ Gaštanová a ZŠ Námestie mladosti v Žiline.

11. 5.

V Mestskom divadle Žilina sa konal galavečer s názvom **Otvorme srdcia matkám** pri príležitosti Dňa matiek. Slávnostný príhovor predniesol prvý zástupca primátora mesta Žilina Patrik Groma, ktorý privítal všetkých hostí a poďakoval mamičkám za ich lásku a obetavosť. Kultúrny program previedli žiaci z Centra voľného času, Kuzmányho 105 v Žiline.

16. 5.

Noc múzeí a galérií je medzinárodné podujatie, ktoré sa koná každý rok v polovici mája. Iniciovala ho Medzinárodná rada múzeí ICOM a jeho cieľom je prezentovať kultúrne dedičstvo a vo všeobecnosti činnosť múzeí a galérií. O nočné prehliadky expozícií je vždy veľký záujem.

18. 5.

Konalo sa **5. zasadnutie Mestského zastupiteľstva v Žiline**. Poslanci uložili riaditeľovi Dopravného podniku mesta Žiliny, s.r.o. (DPMŽ) predložiť do septembrového zasadnutia ekonomickú analýzu bezplatnej MHD. Schválili tiež príspevok mesta ako objednávateľa z poskytnutých výkonov vo verejnom záujme v sume 248 745,69 eur za rok 2014 pre prevádkovateľa mestskej hromadnej dopravy – teda DPMŽ.

20. 5.

Na Úrade vlády Slovenskej republiky prebehlo **koordinačné stretnutie**, ktorého sa zúčastnili druhý zástupca primátora mesta Žilina Anton Trnovec a vedúci projektov Európskej únie Mestského úradu v Žiline Milan Lipka. Predmetné stretnutie sa konalo za účelom využitia finančnej dotácie, ktorú štát poskytol mestu Žilina na rozšírenie kapacít materských škôl.

Mestu Žilina bola schválená dotácia vo výške 80 000 eur z Ministerstva školstva, vedy, výskumu a športu Slovenskej republiky na rekonštrukciu Základnej školy Limbová na Solinkách. Rekonštrukciou dôjde k úprave interiéru, na základe čoho sa vytvoria dve nové triedy materskej školy. V projekte sa počíta s umiestnením 45 detí.

20. 5.

Na Námestí Andreja Hlinku sa uskutočnilo podujatie **Krok so sclerosis multiplex – Deň nádeje.** Organizátori akcie chceli poukázať na to, že chorí pacienti nemusia upadať do letargie, ale majú žiť naplno. Šírenie osvety, ktorá vedie ku včasnej diagnostike a skorej liečbe, môže predísť značným zdravotným problémom.

22. 5.

Aj v Žiline sa konal **Európsky tanečný festival štvorylky** (European Quadrille Dance Festival). Mesto Žilina a Tanečná škola Peter Cieker organizovali podujatie už po šiestykrát. Na Námestí Andreja Hlinku v Žiline štvorylku tancovalo 1128 účastníkov, od žiakov základných a študentov stredných škôl až po dôchodcov. Satelitný signál zabezpečil synchronizovaný štart s ostatnými zúčastnenými mestami, pričom hudba bola prenášaná priamo z organizátorského mesta Maribor v Slovinsku.

V Žiline sa do pokusu o svetový rekord zapojili tieto základné , stredné školy a organizácie: ZŠ Gaštanová, ZŠ Jarná, ZŠ Lichardova, ZŠ V. Javorku, SŠ Zdravotnícka, ZŠ Závodie, ZŠ Brodno, ZŠ Limbová, Gymnázium Hlinská, ZŠ Martinská, SPŠ Poľnohospodárska, ZŠ sv. Gorazda, Gymnázium Varšavská, CVČ Žilina, ZŠ Bánová, ZŠ Karpatská, ZŠ Hôrky, ZŠ Rajecké Teplice, ZŠ Radoľa, Žilinské Babenky a Tanečná škola Peter Cieker.

Európsky tanečný festival štvorylky, ktorý zaregistrovala organizácia Tanečný zväz Slovinska (Plesna zveza Slovenije), znamená synchronizované tancovanie štvorylky v rôznych európskych mestách vždy v štvrtý piatok v máji, presne o 12.00 hod. na významných verejných miestach.

V tomto roku sa do synchronizovaného tanca na Slovensku okrem Žiliny zapojili aj mestá Jacovce, Košice, Myjava a Vranov nad Topľou. Spolu sa na Slovensku zúčastnilo podujatia 6604 tanečníkov. Štvorylka sa dnes tancovala v 51 mestách v siedmych krajinách Európy.

22. 5.

Pri príležitosti 70. výročia ukončenia 2. svetovej vojny sa na Mestskom úrade v Žiline konala dejepisná súťaž pod názvom **Medzníky 2. svetovej vojny.** Svoje vedomosti z histórie si prišli preveriť deviataci zo siedmich základných škôl. Súťažiacich privítal druhý zástupca primátora mesta Žilina Anton Trnovec, ktorý ocenil záujem mládeže o svetové i slovenské dejiny. Okrem cien a diplomov čakal na všetkých zúčastnených aj výlet do Banskej Bystrice.

23. 5.

Žilinský **Folklórny súbor Rozsutec** oslavuje v tomto roku 50. výročie svojho vzniku. Pri tejto príležitosti sa v Mestskom divadle Žilina uskutočnilo gala vystúpenie, počas ktorého sa predstavili viacerí sólisti, taktiež aj cimbalové,

spevácke a terchovské skupiny. Folklórny súbor Rozsutec reprezentoval Slovensko v mnohých krajinách Európy a taktiež v Brazílii.

Ján Rybár, Jaroslav Holeša a Tibor Mahút

Medzi najvýznamnejší členov súboru patrili: Miroslav Vallo, František Gažo, Ján Miho, František Mucha, Ján Miho, Milan Chvastek, Helena Záhradníková, Vincet Krkoška, Tibor Mahút.

22. 5.

Mesto Žilina a **MsHK DOXXbet Žilina** podpísali na Radnici mesta Žilina zmluvu s trénerom Milanom Jančuškom, ktorý bude v najbližších dvoch rokoch trénovať A-mužstvo hokejistov v Žiline.

22. až 24. 5.

V Žiline sa konali **Majstrovstvá Slovenska kadetiek vo volejbale**. Zúčastnilo sa na nich osem tímov, ktoré boli rozdelené do dvoch skupín. V skupine A sa predstavili kadetky zo SVK Senica, ŠŠK Bilíkova Bratislava, VK Spišská Nová Ves a Liptovského Hrádku. V Skupine B sa predstavila domáca VA

(Volleyball Academy) Žilina, MVK Snina, Slávia UK Dráčik Bratislava a COP Nitra. Titul získali kadetky Slávie UK Dráčik Bratislava, ktoré vo finále zdolali tím ŠŠK Bilíkova Bratislava. Tretiu priečku obsadili hráčky MVK Snina a Žilinčanky obsadili celkovú siedmu priečku.

27. 5.

ZBOR ŽILINCOV

Na Radnici mesta Žilina sa v rámci Staromestských slávností konala **XX. slávnostná akadémia Zboru Žilincov**. Akadémia je tradične spojená s udeľovaním ceny *genius loci solnensis,* ktorú odovzdali zástupca primátopra Patrik Groma a predseda Zboru Žilincov Miroslav Pfliegel.

Cenu prevzali:
Lida Mlichová (*na obr. vpravo*) za jej celoživotnú prácu umeleckého knih-viazača. Pokračuje v práci jej otca Jána Vrtílka.
Ľudovít Dubnicay (*na obr. vľavo*) telovýchovný či-novník, za jeho zásluhy pri výstavbe prvého krytého 50 metrového olympijského bazénu v niekdajšom Československu.

Laureátmi ceny Genius loci Solnensis – in memoriam boli Andrej Lemeš a Juraj Tvrdý. Cenu Adama Plintoviča v skladateľskej súťaži prevzal z rúk prvého zástupcu primátorova mesta Žilina Patrika Gromu víťaz súťaže Ľuboš Kubizna.

28. 5.

V Žiline sa začal **21. ročník Staromestských slávností**, ktoré sú najväčším podujatím v meste. Slávnosti začali príhovorom primátora Igora Chomu z okna Radnice mesta Žilina.

Neskôr primátor oblečený v terchovskom kroji nastúpil do historického hasičského vozidla zvaného Stratílek a začal svoju cestu mestom. Najskôr sa zastavil pri viacerých remeselníkoch a pri tribúne na Mariánskom námestí.

Na pódiu na Námestí Andreja Hlinku sa konalo otvorenie Staromestských slávností. Otvoril ich „Terchovec“ Igor Choma. Na otvorení sa zúčastnila aj delegácia firmy Kia Motors Slovakia, ktorú viedol viceprezident firmy Seong-Gyu Lee.

Igor Choma

driečna Žilinčanka

Seong-Gyu Lee

Na pódiu na Mariánskom námestí sa počas otváracieho ceremoniálu dňa 28. mája konalo uvedenie knihy s ojedinelým obsahom ***Žilina vo svetle lámp – (Ne)zabudnuteľná história energetiky,*** ktorej autormi sú Patrik Groma, Milan Novák, Peter Štanský a Miroslav Pfliegel.

Zľava: Milan Novák, Peter Štanský, Miroslav Pfliegel, Lida Mlichová a Igor Choma

Sprievodnými podujatiami slávností bol aj **Deň detí** 30. mája v Sade SNP, tradičná literárna, výtvarná a dejepisná súťaž pre deti **Žilina – moje mesto**. Staromestské slávnosti prebiehali do 30. mája.

Počas trojdňového maratónu hudby a vystúpení mohli návštevníci vidieť interpretov ako sú skupiny Smola a Hrušky, Tublatanka, Iné kafe, Desmod, Vidiek, Korben Dallas, Zoči Voči, spevácka legenda z Českej republiky Václav Neckář (*na obr.*), spevácky zbor Omnia, DH Fatranka, Folklórny súbor Rozsutec a mnohých ďalších. Dopoludňajší program patril viacerým tanečným skupinám detí i seniorov, orchestrom, zborom a folklórnym súborom. Na námestiach ponúklo okolo 100 stánkov nielen tradičné

remeslá, ale 20 stánkov aj medovníky a cukrovinky či iné občerstvenie.

V rámci slávností bola 27. mája otvorená výstava ***Čipkované radosti – variácie v modrom*** v priestoroch Makovického domu. Výstava ktorú poriadalo Krajské kultúrne stredisko bola prístupná do 18. júna.

Firma Kia Motors Slovakia od svojho etablovania sa v Žiline každoročne podporuje konanie slávností finančne vo výške viac ako 30 000 eur. Spoluorganizátor podujatia je agentúra TOPFEST a hlavnými partnermi podujatia sú Nadácia Pontis a Kia Motors Slovakia.

30. 5.

Konal sa **XXI. ročník memoriálu Jozefa Gabčíka**, ktorého sa zúčastnili bežci od juniorských až po seniorské kategórie. Štart bol pri rodnom dome Jozefa Gabčíka, cieľ bol v žilinských kasárňach. Na 11 kilometrovej trati bol medzi mužmi najrýchlejší Ukrajinec Anatolij Malyj s časom 0.43.06 hod. Medzi ženami zvíťazila Natália Malaja taktiež z Ukrajiny s časom 0.47.18 hod. V kategórii vojakov zvíťazili Patrik Šebestian z 5. pluku špeciálneho určenia v Žiline s časom 0.44.41 hod.

Jozef Gabčík (1912–1942) sa narodil v Poluvsií, kde sa nachádza aj jeho rodný dom. Ako výsadkár sa podieľal na operácii Antropoid, kedy bol 27. mája 1942 v Prahe spáchaný atentát na ríšskeho protektora Reinharda Heydricha. Atentát spáchal spolu s Janom Kubišom a Josefom Valčíkom. Po spáchaní atentátu zahynul v boji proti nemeckej brannej moci.

JÚN 2015

8. 6.

Mesto Žilina opäť organizovalo podujatie **Bytčický juniáles**, ktorý sa konal na futbalovom ihrisku v Bytčici. Program zahájili III. športové hry seniorov s vnúčatami, ktoré slávnostne otvoril primátor mesta Žilina Igor Choma.

Slávnostného otvorenia tradičného juniálesu sa zúčastnili aj predseda Žilinského samosprávneho kraja Juraj Blanár, druhý zástupca primátora mesta Žilina Anton Trnovec a poslanec Mestského zastupiteľstva Jozef Juriš (*na obr.*). Popoludňajší program odštartoval futbalovým derby Horní proti Dolným (*na obr.*). Nasledoval kultúrny program, ktorý zahájila Bytčická dychovka s Bytčickými speváčkami. Po nich sa na pódiu predstavilo country zoskupenie Ruty-šuty a rocková skupina Arzén. Na záver sa predstavil zabávač Štefan Hruštinec.

12. 6.

V meste Žilina v súčasnosti rezonuje téma budúcnosti mestských cintorínov. Vedenie mesta sa rozhodlo postaviť novú prístupovú cestu na **Nový cintorín**. Výstavba tejto prístupovej komunikácie je realizovaná v zmysle platnej legislatívy SR a vedie po mestských pozemkoch. Tento zámer je podmienený tým, že existujúca komunikácia na Nový cintorín vedie po pozemkoch spoločnosti FUNERAL &, spol. s r.o. Žiaľ, vedenie mesta v roku 2000 odpredalo jediný prístupový priestor k cintorínu do súkromných rúk.

15. 6.

Na radnicu mesta zavítali **najlepší žiaci zo základných škôl** (ZŠ) v zriaďovateľskej pôsobnosti mesta Žilina, ktorí dosiahli vynikajúce vzdelávacie výsledky, čím sa pričinili o reprezentáciu školy, mesta alebo kraja, Slovenskej republiky vo vedomostných i športových súťažiach. Žiakov ocenil primátor mesta Žilina Igor Choma.

Ocenenia z rúk primátora si prevzali títo žiaci:

Šarlota Pozsonyiová – ZŠ Do Stošky, Lucia Maljarová – ZŠ s MŠ Brodno, Tibor Vajda – ZŠ Slovenských dobrovoľníkov, Matej Koprda – ZŠ s MŠ Školská, Simeon Pjaták – ZŠ Vendelína Javorku, Veronika Nováková – ZŠ Vendelína Javorku, Alexandra

Švejdová – ZŠ Jarná, Adriana Šenkárová – ZŠ Lichardova, Klaudia Ráczová – ZŠ Lichardova, Adrián Marušák – ZŠ s MŠ sv. Gorazda, Katarína Majerová – ZŠ Karpatská, Bibiána Fillnerová – ZŠ s MŠ Gaštanová, Natália Kordovaníková – ZŠ Limbová, Tatiana Piliarová – ZŠ Martinská, Paulína Žideková – ZŠ Martinská, Soňa Brodňanová – ZŠ Námestie mladosti, Mária Kasáková – ZŠ s MŠ Dolná Trnovská, Kristína Gašperová – Základná umelecká škola Ladislava Árvaya, Lenka Dubovcová – Základná umelecká škola Ferka Špániho, Martine Georgette Ganse – Centrum voľného času Kuzmányho 105.

16. 6.

Zástupcovia primátora mesta Žilina Patrik Groma a Anton Trnovec sa spolu s vedením **MsHK Žilina, a.s.** po náročných rokovaniach dohodli s Mariánom Troligom na vysporiadaní dlhu, ktorý ťažil hokejový klub z minulosti. Uzatvorili zmier, ktorý zástupcovia zúčastnených strán podpísali na Radnici mesta Žilina. V konečnom dôsledku mesto ušetrí zhruba 79 000 eur. Marián Troliga v minulosti požičal MsHK Žilina peniaze, ktoré predchádzajúce vedenie hokejového klubu nedokázalo vrátiť. Je prirodzené, že veriteľ by sa dožadoval vrátenia finančných prostriedkov v celkovej výške 178 000 eur, čo by malo na mesto Žilina a hokejový klub negatívny vplyv.

20. 6.

V mestskej časti Bánova sa konal **Medzinárodný futbalový turnaj detí**, ktorý pripravil MŠK Žilina v spolupráci s TJ Jednota Bánová. Na turnaj nastúpilo 10 futbalových tímov – MŠK Žilina, FC Baník Horná Nitra, FC Spartak Trnava, AS Trenčín, MFK Ružomberok, TJ Jednota Bánová, FC Attack Vrútky, 1. FC Tatran Prešov, FK Pohronie a poľský celok Górnik Zabrze.

Fanúšikov z Bánovej potešil najmä výsledok domácich športových talentov.

21. 6.

Na Základnej škole Vendelína Javorku ukončili hokejovú sezónu 2014/2015. Starší žiaci A (9. Športovej hokejovej triedy – ŠHT) bojovali v stredoslovenskom regióne v boji o postup do nadstavbovej časti stred–západ, kde skončili za Duklou Trenčín a Slovanom Bratislava na tretej priečke. Medzi šesť najlepších tímov Slovenska sa zaradili po vydarenej sezóne aj žilinskí ôsmaci – Starší žiaci B (8. ŠHT), ktorí v nadstavbovej časti skončili na 3. mieste. Prvú priečku obsadil bratislavský Slovan a druhú priečku Dukla Trenčín. Mladší žiaci A (7. ŠHT) zo základnej skupiny stredoslovenského regiónu v konečnom poradí získali po siedmich víťazstvách, jednej remíze a dvoch prehrách zaslúžené 2. miesto. Mladších žiakov druhá priečka zaradila medzi top štyri tímy Slovenska.

22. 6.

Primátor mesta Žilina Igor Choma odovzdal náčelníkovi Mestskej polície Žilina Milanovi Šamajovi do užívania dve nové vozidlá **Kia cee´d,** čím sa modernizoval vozidlový park polície. Mestská polícia Žilina od svojho vzniku začala dnešným dňom používať pri plnení svojich náročných úloh už 6. generáciu áut. Polícia má v súčasnosti k dispozícii 10 vozidiel, ktoré sú zaradené do priameho výkonu služby. Cena jedného vozidla bola vysúťažená na 14 829 eur (s DPH), vrátane polepu fóliou (300 eur) a výstražného majáku so svetelnou signalizáciou (800 eur).

26. 6.

V rámci poznávacieho zájazdu po Slovensku sa naši rodáci, **matičiari z mesta Osijek** (Chorvátsko) zastavili aj v Žiline. Na Radnici mesta Žilina ich prijal prvý zástupca primátora mesta Patrik Groma. Matičiarov nadchli mnohé olejomaľby či rezbárske

diela umiestnené v priestoroch radnice. Návštevníci si spoločne v svadobnej miestnosti zaspievali niekoľko ľudových piesní, kde preukázali svoje znalosti materského jazyka.

27. 6.

Manželia Jana a Ivan Jurčovci (*na obr.*) na Radnici mesta Žilina potvrdili a obnovili svoj manželský sľub po 50-tich rokoch (ľudovo nazývané *zlatá svadba)* v prítomnosti primátora mesta Žilina Igora Chomu.

Mgr. Jana Jurčová sa narodila v roku 1942 v Prahe. V roku 1960 sa presťahovala do Žiliny, kde začala pracovať na vtedajšej Vysokej škole železničnej (dnešná Žilinská univerzita). Neskôr učila na zkladnej škole na Hlinách V.

Ivan Jurčo sa narodil v roku 1941 v Orlovom, okres Považská Bystrica. Vyštudoval na Odbornom učilišti v Považskej Bystrici – odbor elektromontér. Od roku 1971 pracoval v ZVL – Bytčica.

Obaja manželia spojili svoj život manželským zväzkom 3. júla 1965 v Prahe. Z manželstva sa im narodili dve dcéry Ivana a Jana, majú dve vnučky Luciu a Barboru.

27. 6.

Dobrovoľný hasičský zbor v Brodne dostal do užívania nové hasičské vozidlo, ktoré odovzdal podpredseda vlády a minister vnútra Slovenskej republiky Robert Kaliňák. Vozidlo **IVECO Daily** prevzal primátor mesta Žilina Igor Choma spolu s dobrovoľnými hasičmi v Žiline pred hasičskou zbrojnicou v Brodne. Prítomní boli aj prezident hasičského a záchranného zboru SR Alexander Nejedlý, prezident Dobrovoľnej požiarnej ochrany SR Ladislav Pethö.

Dobrovoľný hasičský zbor v Brodne vznikol 8. septembra 1921, kedy mal 17 členov a prvým predsedom bol Michal Dupkala. V roku 1942 bola slávnostnou posviackou odovzdaná do užívania budova hasičského strediska. Prvé vozidlo, ktoré zbor používal, bola Tatra 805 v roku 1978. Následne im v roku 1998 bola pridelená Avia A30.

28. 6.

Pietnou spomienkou si verejnosť uctila **obete holokaustu** pri pamätníku ***Cesta bez návratu*** na Závodskej ceste v Žiline.

Spomienky na obete holokaustu sa zúčastnili veľvyslanec štátu Izrael na Slovensku J. E. Alexander Ben-Zvi, prvý zástupca primátora mesta Žilina Patrik Groma, podpredseda Žilinského

samosprávneho kraja Jozef Štrba, predseda Židovskej náboženskej obce v Žiline Pavel Frankl, riaditeľ Múzea židovskej kultúry v Bratislave Pavol Mešťan. Dôstojnosť spomienky umocnila čestná stráž vojakov zo žilinského 5. pluku špeciálneho určenia, vystúpenie Speváckeho zboru Máj a Občianskeho združenia Chevra. Podujatie moderoval ako po minulé roky hovorca mesta Pavol Čorba.

Zberný tábor bol zriadený od marca do októbra 1942 vo vojenských objektoch Štefánikových kasární – nie na mestskom pozemku – lebo s tým Mestská rada na čele s vtedajším starostom Vojtechom Tvrdým nesúhlasila. Pamätník ***Cesta bez návratu*** vybudovalo mesto Žilina v roku 2004 na mieste zberného tábora na znak úcty obetiam týchto smutných udalostí.

Pietnej spomienke predchádzala smútočná tryzna, ktorá sa konala v Obradnej sieni na Židovskom cintoríne v Žiline. Hostia si pripomenuli aj život Arieho Kleina, držiteľa ocenenia Čestný občan mesta Žilina.

28. 6.

Mesto Žilina hostilo od 24. júna **Majstrovstvá Slovenskej a Českej republiky v cestnej cyklistike**, ktoré sa v Žiline konali prvý krát. Centrom súťaží bola mestská časť Hájik.

Najviac pozornosti pútali posledné preteky mužov Elite a U-23 na okruhu cez Ovčiarsko, Hričov späť na Hájik. Titul majstra Slovenska obhájil žilinský rodák a cyklista Peter Sagan (Tinkoff-Saxo) s časom 4:51:11. Jeho brat Juraj Sagan skončil na vynikajúcom 2. mieste *(obaja na foto)*.

Majstrom Českej republiky sa stal Petr Vakoč (*na obr. vľavo*). V Žiline štartovala aj Martina Sábliková (*na obr. vpravo*), víťazka v rýchlokorčuľovaní na Zimných olympijských hrách v roku 2014 v Soči (Rusko), ktorá sa stala majsterkou Českej republiky v kategórii Elite.

29. 6.

Na Radnici mesta Žilina sa konalo **6. zasadnutie Mestského zastupiteľstva v Žiline**, na ktorom sa zúčastnilo 28 poslancov, ktorí prerokovali 39 bodov bohatého programu. Zasadnutie preto trvalo viac ako 9 hodín.

Niektoré body programu sa týkali priamo činnosti mestského zastupiteľstva (MZ). Poslanci neschválili zlúčenie siedmych komisií do jednej a neschválili ani zrušenie mestskej rady.

Poslanci vzali na vedomie informatívne správy o hospodárení Dopravného podniku mesta Žiliny za prvý štvrťrok 2015, Mestského divadla v Žiline i MsHKM Žilina – spoločnosti určenej na podporu, rozvoj a činnosť mládežníckeho a ženského hokeja v Žiline.

Poslanci boli informovaní aj o činnosti Mestskej polície Žilina za rok 2014. V súčasnosti pracuje v mestskej polícii 84 zamestnancov, z toho 65 vo výkone služby. Policajti riešili v predchádzajúcom roku 20 546 priestupkov a 8 436 ostatných udalostí. Zistili 24 trestných činov a zaistili 29 hľadaných osôb. Poslanci schválili bez výhrad záverečný účet mesta Žilina za rok 2014. Mesto dosiahlo prebytok hospodárenia v sume 2,2 mil. eur. Celá suma prebytku bude presunutá do rezervného fondu mesta.

V zmene rozpočtu na roku 2015 poslanci schválili, že bude presunutých 300 000 eur na rekonštrukciu a opravy chodníkov v meste, hlavne na sídliskách. Nie je však jasné, či sa to stihne urobiť ešte v tomto roku.

Poslanci taktiež schválili zmenu a doplnky Územného plánu mesta Žilina v lokalite Sihoť, kde má vedenie mesta zámer vybudovať **Areál žilinského športu (AŽIŠ).** Poslanci vzali na vedomie aj informatívnu správu o odpredaji parkovacieho domu pod obchodným domom Mirage Shopping Center, ktorý je vo vlastníctve Žilinskej parkovacej spoločnosti. Táto téma vyvolala širokú diskusiu poslancov.

JÚL 2015

1. 7.

Mesto Žilina aj v tomto roku pripravilo **Žilinské kultúrne leto,** ktoré sa bude niesť v duchu spevu, dobrej hudby, tanca i poznávania. Kultúrne leto začalo Medzinárodným festivalom animovaného filmu Fest Anča. Významnými podujatiami budú napr. Deň európskej kultúry, Pohár silných mužov, Stredoveký deň, futbalový turnaj Sever proti Juhu i Primátorský deň. Súčasťou Žilinského kultúrneho leta budú aj podujatia ako Žilinské dni zdravia či Festival senirov. V altánku v Sade SNP a na Mariánskom námestí sa budú konať mnohé koncerty. Hlavnými partnermi Žilinského kultúrneho leta 2015 sú Nadácia Pontis a Kia Motors Slovakia.

2. 7.

Štefan Massányi, dlhoročný predseda Zboru Žilincov, sa dožil 90 rokov. K jubileu mu bol u neho doma zablahoželať aj primátor mesta Igor Choma. V roku 1996 bol Štefan Massányi iniciátorom vzniku Staromestských slávností. V tom období sa konali pod názvom Žilinské dni remesiel a vzdelanosti. Štefan Massányi bol v rokoch 1996 až 2009 predsedim Zboru Žilincov. Do funkcie ho zvolili po úmrtí JUDr. Ernesta Žabkaya, prvého predsedu Zboru.

Zľava: Zdeno Horecký, Štefan Massányi a Jozef Hricek (rok 2009)

1.7. o 16:30 hod. Hudobná streda Sad SNP DH Holazňanka
3.7. o 20:00 hod. Letné kino Námestie A. Hlinku Fest Anča - výherné filmy
4.7. o 18:30 hod. Mariánske leto Mariánske námestie Blue-time, V8 band, Lonely Hearts
4.7. o 20:00 hod. Letné kino Námestie A. Hlinku Fest Anča - výherné filmy
7.7. o 21:00 hod. Letné kino na Stanici Stanica - Zárečie Prekliaty ostrov - Martin Scorsese
8.7. o 16:30 hod. Hudobná streda Sad SNP DH Fatranka
8.7. o 19:00 hod. Bažant POHODA warm up tour Nám. A. Hlinku Warmup DJ, Para (SK) Tricot (JAP), Curfew
10.7. o 20:00 hod. Letné kino Námestie A. Hlinku Macík
11.7. o 18:30 hod. Mariánske leto Mariánske námestie Neverback, Zoči voči, Kýbel Mačiek
11.7. o 17:30 hod. Letné kino Námestie A. Hlinku Ja zloduch 1
11.7. o 20:00 hod. Letné kino Námestie A. Hlinku Macík
13.-17. 7. Mariánske námestie Tvorivé remeselné dielne
14.7. o 21:00 hod. Letné kino na Stanici Stanica - Zárečie Stvorenie sveta - Eduard Hofman
15.7. o 16:30 hod. Hudobná streda Sad SNP DH Dubňanka
17.7. o 20:00 hod. Letné kino Námestie A. Hlinku Chlapčenstvo
18.7. o 19:30 hod. Mariánske leto Mariánske námestie AndreaS kvartet
18.7. o 17:30 hod. Letné kino Námestie A. Hlinku Spongebob vo filme: Hubka na suchu
18.7. o 20:00 hod. Letné kino Námestie A. Hlinku Chlapčenstvo
21.7. o 21:00 hod. Letné kino na Stanici Stanica - Zárečie Critters - Stephen Herek
22.7. o 16:30 hod. Hudobná streda Sad SNP DH Predmierčanka
23.7. o 18:00 hod. Námestie A. Hlinku 35. MS v love rýb udicou Otvárací ceremoniál
23.-27. 7. Stanica - Zárečie KioSK - festival nového slovenského divadla a tanca
24.7. o 21:30 hod. Bažant Kinematograf Mariánske námestie Traja bratia (CZ, 2014, 90min.)
24.7. o 20:00 hod. Letné kino Námestie A. Hlinku Koralína a svet za tajomnými dverami
25.7. o 21:30 hod. Bažant Kinematograf Mariánske námestie 38 - Filmová pocta hokejovej legende (SK, 2014, 87min.)
25.7. o 17:30 hod. Letné kino Námestie A. Hlinku Ja zloduch 2
25.7. o 20:00 hod. Letné kino Námestie A. Hlinku Koralína a svet za tajomnými dverami
26.7. o 21:30 hod. Bažant Kinematograf Mariánske námestie Zakázané uvoľnenie (CZ, 2014, 77min.)
26.7. o 18:30 hod. Námestie A. Hlinku 35. MS v love rýb udicou Záverečný ceremoniál
27.7. o 21:30 hod. Bažant Kinematograf Mariánske námestie Trabantom až na koniec sveta (CZ, 2014, 98min.)
28.7. o 21:30 hod. Bažant Kinematograf Mariánske námestie Díra u Hanušovic (CZ, 2014, 102min.)
28.7. o 21:00 hod. Letné kino na Stanici Stanica - Zárečie Memento - Christopher Nolan
29.7. o 16:30 hod. Hudobná streda Sad SNP DH Senioranka
31.7. o 20:00 hod. Letné kino Námestie A. Hlinku 5. Pluk - Misia Afganistan
ZMENA PROGRAMU VYHRADENÁ
ŽILINSKÉ KULTÚRNE LETO 2015
www.kulturneleto.eu
Mesto Žilina
Mesto s tvárou
V PRÍPADE NEPRIAZNIVÉHO POČASIA SA MARIÁNSKE LETO A HUDOBNÁ STREDA KONAŤ NEBUDÚ.

7. 7.

Študenti **Žilinskej detskej univerzity**, ktorej usporiadateľom je Žilinská univerzita v Žiline (Elektrotechnická fakulta), v rámci svojho vzdelávacieho programu navštívili aj Radnicu mesta Žilina. Vypočuli si prednášku o histórii mesta a radnice. Zamestnanci odboru tlačového a zahraničných vecí Mestského úradu v Žiline pripravili modelové rokovanie mestského zastupiteľstva.

9. 7.

Mesto pokračuje vo **výstavbe chodníkov**. Rekonštruovaný bol chodník spájajúci ulicu Matice slovenskej s Rosinskou cestou. Okrem chodníka na Rosinskej ceste bol zrekonštruovaný aj ďalší frekventovaný chodník v Žiline na ulici Vysokoškolákov. Zrekonštruovalo sa 240 metrov chodníka. Mesto zaplatilo za prácu iba 8 500 eur, pretože primátor Igor Choma dohodol 100 ton asfaltu, ktorý sponzorsky poskytla Doprastav, a. s.

11. 7.

Na Námestí Andreja Hlinku sa konalo **verejné zhromaždenie** proti utečencom, islamizácii a politike Európskej únie. V súčasnosti téma utečencov i „utečencov“ v Európe rezonuje, pretože ich do Európskej únie cez Grécko a Taliansko denne prichádzajú tisíce. Veľká väčšina z nich sú však ekonomickí migranti. Táto problematika rozdeľuje celú spoločnosť. Podujatie organizovala Ľudová strana – Naše Slovensko. Hlavný prejav mal Marian Kotleba, predseda strany a predseda Banskobystrického samosprávneho kraja.

25. až 26. 7.

Na rieke Váh pod Vodným dielom Žilina sa konali **35. majstrovstvá sveta v love rýb na udicu**. Rybári počas týchto dní súťažili v disciplínach ako lov rýb udicou na plávanú, lov rýb udicou na mušku a v rybolovnej technike. Hlavným

organizátorom podujatia je Slovenský rybársky zväz, ktorý je tiež členom svetovej organizácie športových rybárov – C.I.P.S. Táto organizácia na svetovej úrovni združuje štáty v oblasti rybárstva, zasadzuje sa za boj za čistotu vôd, podieľa sa na rozvoji vedy a výskumu a podporuje športové súťaže v love rýb.

Majstrovstvá sa ukončili slávnostným vyhodnotením dňa 26. júla na Námestí Andreja Hlinku.

Titul majstra sveta si prevzal slovenský klub SRZ MsO Levice Sensas. Druhé miesto obhájil klub RSK Pardubice Colmic z Českej republiky a tretie miesto získal klub Drennan Barnsley z Veľkej Británie.

26. 7.

V Paríži na známom bulvári Avenue des Champs-Élysées ukončili 102. ročník slávnych cyklistických pretekov **Le Tour de France.**

Žilinčan **Peter Sagan** (nar. v roku 1990) vo farbách tímu Tinkoff-Saxo zvíťazil už po štvrtýkrát v súťaži o najaktívnejšieho pretekára a obhájil tak zelené tričko. Celkovým víťazom sa stal Brit Christopher Froome z teamu Sky. Druhý skončil Kolumbijčan Nairo Quintana a tretí Španiel Alexandro Valverde. Cyklisti v 21 etapách absolvovali dovedna 3 344 kilometrov, čas víťaza bol viac ako 83 hodín.

Do Francúzska na preteky v rámci *Saganománie* chodili stovky fanúšikov zo Slovenska. Televízne prenosy z podujatia mali veľmi vysokú sledovanosť. Jedným z hosťujúcich spolumoderátorov v RTVS bol ako po minulé roky aj Žilinčan Peter Zánický, prvý tréner Petra Sagana. Peter Zánický v súčasnosti pracuje na Mestskom úrade v Žiline, venuje sa športovým a kultúrnym podujatiam.

Koláž: www.youtube.com

Zdroj: www.dennikn.sk

AUGUST 2015

6. 8.

V uplynulých týždňoch začali pracovníci Odboru tlačového a zahraničných vecí Mestského úradu v Žiline (menovite Andrej Černek) na web postupne zverejňovať jednotlivé ročníky **Kroniky mesta Žilina** od roku 1989 vo formáte PDF. Tým sa zápisy nedávnych aj dávnejších udalostí stanú prístupnými širokej verejnosti. Priaznivci histórie mesta Žilina získali ďalší zdroj informácií pre svoje štúdium či záľubu.

Kroniku mesta Žilina píše od roku 1989 RNDr. Ján Štofko a nájdete ju na stránkach www.zilina.sk v rubrike „Čo sa v Žiline urobilo“, kde budú postupne pridané všetky ročníky Kroniky od roku 1989. Vytlačené Kroniky mesta Žilina (ročníky 1989 – 2014) sú k nahliadnutiu na Radnici mesta Žilina a v Štátnom archíve v Bytči – pobočka Žilina na Framborskej ulici 9 v centre Žiliny, kde taktiež nájdete aj staršie ročníky Kroniky mesta Žilina spred roku 1989.

Priamy odkaz: *http://www.zilina.sk/co-sa-urobilo/202/*

7. 8.

V Žiline sa konal **Deň európskej kultúry**. Na Mariánskom námestí vystúpili umelci z Mestskej časti Praha 15 a z miest Frýdek-Místek a Plzeň (mestá Českej republiky). Výstavnú expozíciu na námestí malo tradične aj poľské mesto Bielsko-Biała.

Na Radnici mesta sa uskutočnilo viacero prijatí oficiálnych delegácii. Za mesto Frýdek—Místek to boli námestníci primátora Karel Deutscher a Pavel Machala, za MČ Praha 15 starosta Milan Wenzl, za mesto Třinec starostka Věra Palkovská. Mesto Bielsko-Biała zastupoval Piotr Gibiec. Za mesto Žilina sa prijatí zúčastnili primátor Igor Choma a jeho prvý zástupca Patrik Groma. Všetci predstavitelia pozdravili Žilinčanov z pódia na Mariánskom námestí.

Věra Palkovská (Třinec), Milan Wenzl (MČ Praha 15) a Piotr Gibiec (Bielsko-Biała)

Karel Deutscher a Pavel Machala (Frýdek-Místek)

Foklór z Plzne

AUGUST
1.8. o 19:30 hod. Mariánske námestie SKvelý Fest OFF, Šleha, Bod Omylu
4.8. o 21:00 hod. Letné kino na Stanici Stanica - Zárečie Biutiful - Alexandro Gonzales Innaritu
5.8. o 16:30 hod. Hudobná streda Sad SNP DH Dubňanka
7.8. Mariánske námestie Deň Európskej kultúry
7.8. Nám. A. Hlinku Pohár silných mužov
8.8. Nám. A. Hlinku Streetball proti rakovine
8.8. o 19:30 hod. Mariánske leto Mariánske námestie Chanson friends, Denis Gerhardt Trio
11.8. o 21:00 hod. Letné kino na Stanici Stanica - Zárečie Imaginárne lásky - Xavier Dolan
12.8. o 16:30 hod. Hudobná streda Sad SNP DH Senioranka
14.8. Mariánske námestie Stredoveký deň
14.-15.8. o 18:00 hod. Vodné dielo Žilina Balónová fiesta 2015
15.8. o 19:30 hod. Mariánske leto Mariánske námestie ADHoc Orchestra, ZVA 12-28
15.8. Mariánske námestie Cyril a Metod
15.8. Vodné dielo Žilina Žilinský triatlon
18.8. o 21:00 hod. Letné kino na Stanici Stanica - Zárečie Iluzionista - Sylvain Chomet
19.8. o 16:30 hod. Hudobná streda Sad SNP DH Senioranka
21.-22.8. Mariánske námestie Ľudové umelecké remeslá
22.8. Mariánske námestie Pony express
22.8. Vodné dielo Žilina Bitka o Bastogne vylodenie v Normandii
25.8. o 21:00 hod. Letné kino na Stanici Stanica - Zárečie Osvietenie - Stanley Kubrick
26.8. o 16:30 hod. Hudobná streda Sad SNP DH Fatranka
28.8. o 18:00 hod. Mariánske námestie Záverečná V.
29.8. Budatín - Námestie hrdinov Beh na Dubeň
ŽILINSKÉ KULTÚRNE LETO 2015
www.kulturneleto.eu
SEPTEMBER
2.-4. 9. Nám. A. Hlinku Sever proti Juhu - Žilinčania sa bavia futbalom
3.9. MEDZI NAMI (Inter nos)
7.-11. 9. Z Burianky do divadla prehliadky 2 významných historických budov, 10.30 a 14.30, nutná rezervácia v TIK Žilina
17.9. Mestská krytá plaváreň Žilinská plavecká štafeta
17.-18. 9. Nám. A. Hlinku Dni zdravia + Primátorská kvapka krvi
17.9. Mariánske námestie 20. výročie spoločnosti KROS, a.s. video mapping a hudobný program
25.9. Mariánske námestie Festival seniorov
25.-26. 9. Konzervatórium Žilina International Jazz Contest
26.9. Strečno Crazy raft 2015
OKTÓBER
2.10. Primátorský deň
3.10. Beh pre najmenších
LETNÉ KINO 2015 Námestie A. Hlinku
3.7. | 20:00 výherné filmy Fest Anča (dospelí)
4.7. | 20:00 výherné filmy Fest Anča (dospelí)
10.7. | 20:00 Macík (dospelí)
11.7. | 17:30 Ja zloduch 1 (deti)
11.7. | 20:00 Macík (dospelí)
17.7. | 20:00 Chlapčenstvo (dospelí)
18.7. | 17:30 Spongebob vo filme: Hubka na suchu (deti)
18.7. | 20:00 Chlapčenstvo (dospelí)
24.7. | 20:00 Koralina a svet za tajomnými dverami (dospelí)
25.7. | 17:30 Ja zloduch 2 (deti)
25.7. | 20:00 Koralina a svet za tajomnými dverami (dospelí)
31.7. | 20:00 S. Pluk - Misia Afganistan (dospelí)
1.8. | 17:30 Lorax (deti)
1.8. | 20:00 S. Pluk - Misia Afganistan (dospelí)
7.8. | 20:00 Nehanební bastardi (dospelí)
8.8. | 17:30 Rango (deti)
8.8. | 20:00 Nehanební bastardi (dospelí)
14.8. | 20:00 Schindlerov zoznam (dospelí)
15.8. | 17:30 Norman a duchovia (deti)
15.8. | 20:00 Schindlerov zoznam (dospelí)
21.8. | 20:00 Rýchlo a zbesilo 7 (dospelí)
22.8. | 17:30 Hugo a jeho veľký objav (deti)
22.8. | 20:00 Rýchlo a zbesilo 7 (dospelí)
28.8. | 20:00 Art of flight (dospelí)
29.8. | 17:30 Škatuliaci (deti)
29.8. | 20:00 Art of flight (dospelí)

7. 8.

Na Námestí Andreja Hlinku sa konal **6. ročník Európskeho pohára silných mužov** (alebo tzv. Pohár Slovanov). Súťaže sa zúčastnilo 12 silákov z 10 krajín Európy. Okrem Slovenska sa súťaže zúčastnili siláci z Českej republiky, Poľska, Ukrajiny, Bieloruska, Slovinska, Chorvátska, Srbska, Bosny a Hercegoviny a Bulharska.

Najsilnejší muži Európy sa predviedli v disciplínach akými sú príťah kamióna, zdvih auta, dvíhanie činky, prevracanie traktorových pneumatík a iných. Prvé miesto získal Janusz Kulaga z Poľska, druhý skončil Slovák Branislav Golier a na treťom mieste sa umiestnil Lukáš Svoboda z Českej republiky.

8. 8.

Na Radnici mesta Žilina sa uskutočnilo vyhodnotenie súťaže **„Odfoťte sa s Radničnými novinami.“**

Primátor Igor Choma prijal čitateľov, ktorí dostali na facebooku mesta najviac hlasov. Boli to čitateľka Ľubka s priateľom Braňom (79 „lajkov“), Barborka a Majka.

14. 8.

Mesto Žilina navštívil **predseda Národnej rady Slovenskej republiky Peter Pellegrini**.

Primátor mesta Igor Choma prijal *druhého muža* republiky na žilinskej radnici. Obaja predstavitelia prediskutovali ďalšie možnosti rozvoja mesta Žilina i celého regiónu.

Predseda slovenského parlamentu Peter Pellegrini sa neskôr zapísal do Pamätnej knihy mesta Žilina a navštívil podujatie Stredoveký deň na Mariánskom námestí.

NÁRODNÁ RADA SLOVENSKEJ REPUBLIKY

Slávnostný sprievod pred Radnicou mesta Žilina, za zbrojnošmi Igor Choma a Peter Pellegrini

14. 8.

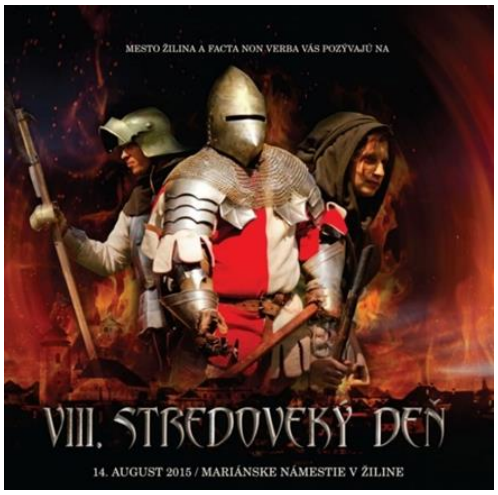

Na Mariánskom námestí sa konal **8. ročník podujatia Stredoveký deň.** Program priniesol stredovekú bitku, ukážku dravých vtákov, divadelné predstavenia a iné dobové ukážky.

Na námestí boli stánky, v ktorých sa predstavili „stredovekí“ umelci a bojovníci. Návštevníci si mohli vyskúšať streľbu z luku, na dámy čakala stredoveká manikúra a Stredoveký deň ukončila ohňová šou. Podujatie už tradične moderoval Miro Kasprzyk (*na obr.).*

Stredoveký deň otvoril primátor mesta Igor Choma a predseda Národnej rady Slovenskej republiky Peter Pellegrini. Otvorenia sa zúčastnili aj zástupcovia firmy Kia Motors Slovakia. Súčasťou slávnostného ceremoniálu bol krst knihy Legenda o Selenovi. Historický román uviedol primátor Igor Choma spolu s autorkou Zuzanou Kuglerovou.

20. 8.

Na štadióne *Pod Dubňom* hrali futbalisti **MŠK Žilina** zápas vyraďovacej fázy Európskej ligy. Zdolali v ňom španielsky tím **Athletic Bilbao** v pomere 3:2, po polčase 0:2. Žilinčanom sa podaril dokonalý zvrat. Dva góly za MŠK strelil Brazílčan William Alves de Oliveira, jeden Jakub Paur. Za súpera dali góly Sabin Merino a Kike Sola. Prizeralo sa 10 175 divákov.

(foto: www.wbn.sk)

Zostava MŠK Žilina: Volešák – Mabouka (56. William), Vavro, Škriniar, Letič – Pečovský – Čmelík (72. Mihalík), Káčer, Bénes (88. Škvarka), Paur – Jelič.

Baskovia boli v sezóne 2014/2015 víťazmi španielskeho superpohára, keď vo finále zdolali slávny katalánsky klub FC Barcelona.

21. 8.

Na Radnici mesta Žilina sa konalo **mimoriadne zasadnutie Mestského zastupiteľstva v Žiline**, ktoré primátor mesta Žilina Igor Choma zvolal na žiadosť mestských poslancov. Dodržal tak zákonom stanovenú lehotu, podľa ktorej má byť vykonané zasadnutie do 15 dní od doručenia žiadosti. Poslanci iniciovali zvolanie zasadnutia z dôvodu, že primátor mesta odmietol podpísať uznesenie z posledného zasadnutia konaného 29. júna vzhľadom na výhrady k niektorým jeho bodom, a tým pozastavil ich výkon. Išlo o zriadenie vecného bremena na parkovacie miesta pri hoteli Astória a o zámenu pozemkov na Mestskej krytej plavárni v Žiline. Na prelomenie veta primátora bola pri hlasovaní potrebná trojpätinová väčšina všetkých poslancov. Stanovený počet nebol pri žiadnom bode naplnený.

23. 8.

Dočasný most, po ktorom bude viesť **obchádzková trasa do Vrania**, budú tvoriť dve provizórne mostné konštrukcie, pre každý jazdný smer jedna a bude tam aj lávka pre peších. Na most bude povolený vjazd vozidlám do 7,5 t s výnimkou vozidiel MHD (vozidlá stavby diaľnice majú svoj vlastný dočasný most). Napojenie mostu od Brodna bude vyriešené dočasnou stykovou križovatkou s cestou 1. triedy I/11 s pruhom pre odbočovanie doľava. Most je pripravený zvládnuť aj zvýšenie hladiny Kysuce po 30 ročnú vodu. Výstavba mostu by mala byť ukončená približne do 2 mesiacov.

27. 8.

Na štadióne San Mamés pre 53 000 divákov v baskickom meste Bilbao hrali futbalisti **MŠK Žilina** odvetný zápas vyraďovecej fázy Európskej ligy proti miestnemu **Athletic Club Bilbao**. Žilinčania podľahli súperovi po

výbornom výkone 0:1 a s ďalšou časťou súťaže sa rozlúčili.

Žilinčania si cestou do vyraďovacej fázy poradili s tímami Glentoran FC Belfast (Severné Írsko), Dacia Chişinău (Kišiňov – Moldavsko) a Vorskla Poltava (Ukrajina).

27. 8.

Pri pamätníku civilných obetí 2. svetovej vojny v **Lesoparku Chrasť** položili vence primátor mesta Žilina Igor Choma, prednosta Mestského úradu v Žiline Igor Liška a podpredseda Slovenského zväzu protifašistických bojovníkov Juraj Drotár. Na tomto mieste bolo zavraždených v januári 1945 dovedna 32 Žilinčanov.

27. 8.

Na Radnici mesta Žilina sa konalo tradičné **uvítanie do života** novonarodených Žilinčanov. Prítomným sa prihovoril primátor mesta Igor Choma. Uvítania sa zúčastnilo niekoľko desiatok malých Žilinčanov s rodičmi.

28. 8.

71. výročie Slovenského národného povstania si Žilinčania pripomenuli v Sade SNP pri pamätnej doske genmjr. „in memoriam“ Jozefa Dobrovodského. Konalo sa tu zhromaždenie, na ktorom si prítomní uctili túto udalosť. Za mesto Žilina položil veniec k pamätníku primátor Igor Choma, za Žilinský samosprávny kraj jeho predseda Juraj Blanár a za Slovenský zväz protifašistických bojovníkov Juraj Drotár. Kyticu kvetov položila k pamätníku aj dcéra majora Dobrovodského, pani Eva Plaskúrová. Podujatie moderoval ako každý rok Pavol Čorba, hovorca mesta.

Pamätník bol odhalený v auguste 2014 pri príležitosti 70. výročia Slovenského národného povstania na pamiatku majora Jozefa Dobrovodského, ktorý svojím rýchlym rozhodnutím bránil prístupové cesty do Žiliny, čím zdržal postup okupačných nacistických vojsk do centra povstania. Na pietnom akte sa pri rovnakej príležitosti zišli aj obyvatelia mestskej časti **Bytčica** pri Pamätníku obetiam vojny

(*na obr. na str. 72)*), ktorí medzi sebou privítali aj primátora Igora Chomu a jeho druhého zástupcu Antona Trnovca.

29. 8.

Priaznivci krosového behu sa už po štvrtýkrát stretli na bežeckom podujatí **Beh na Dubeň**, ktoré organizovalo mesto Žilina v spolupráci s Atletickým klubom Žilina. Za pekného slnečného počasia sa na štart postavilo množstvo výkonnostných ale aj rekreačných bežcov. Trať v dĺžke 5 kilometrov zdolal s prvenstvom Ivan Pavlík z Turčianskych Teplíc s časom 23 minút a 52 sekúnd. Druhé miesto obsadil Anton Kupka z Čadce a tretie miesto získal žilinský bežec Patrik Remiš. Medzi ženami dominovala Žilinčanka Alexandra Zavadská.

SEPTEMBER 2015

3. 9.

Dnes sa začal **nový školský rok**. Po dvojmesačných prázdninách sa začali žiakom školské povinnosti aj na školách, ktoré sú v zriaďovateľskej pôsobnosti mesta Žilina. Otvorili sa tak brány 14 základných škôl, z toho 8 základných je samostatných a 6 je spojených s materskými školami. Okrem týchto sa otvorilo ďalších 14 plne organizovaných materských škôl. Pribudli aj dve nové triedy na Materskej škole Limbová a dve triedy Evanjelickej materskej školy v priestoroch Základnej školy Lichardova.

2. 9.

Na Mariánskom námestí vystúpili **Žilinské mažoretky Diana,** z Centra voľného času, Kuzmányho 105. Na Radnicu mesta Žilina prišli v slávnostnom sprievode, ktorým predstavili svoje víťazné formácie z Majstrovstiev Európy.
Po vystúpení na námestí mažoretky a ich rodičov prijal primátor Igor Choma.

Mažoretky Diana a primátor Igor Choma pred Radnicou mesta Žilina

Mažoretky na európskom šampionáte v Brne získali tri pódiové umiestnenia. Seniorky (od 15 rokov) obsadili prvé miesto v kategórii baton (palička) veľká formácia.

Juniorky (od 9 do 14 rokov) obsadili v tej istej kategórii taktiež prvé miesto a kadetky (od 8 do 11 rokov) v rovnakej kategórii obsadili druhé miesto. Príprave mažoretiek sa venuje vedúca súboru Ľudmila Štefková. Osobnými trénerkami sú Andrea Funtiková, Lucia Ľuptáková a Ivana Matejovičová.

9. 9. – 11. 9.

Na Námestí Andreja Hlinku sa hral tradičný futbalový zápas **Sever proti Juhu**, ktorého sa zúčastnili družstvá zo škôl, úradov, podnikov i partie priateľov. 9. ročník podujatia sa skončil víťazstvom *Severu* 196:120 a historické skóre *„severania“* zvýšili na 6:3. Celkovo si futbal zahralo viac ako 500 športovcov rôznych vekových kategórií.

Zápas Mestského úradu v Žiline proti Daňovému úradu Žilina sa koná už tradične

10. 9.

Zomrel doc. Ing. Milan Novák, PhD. (nar. 1947) Celý život zasvätil elektroenergetike, a to v pedagogickej, vedeckej a odbornej oblasti. Milan Novák bol autorom i spoluatorom desiatok odborných kníh, vedeckých publikácií a štúdií. Bol jedným z autorov série takmer sto historických článkov, ktoré pravidelne vychádzajú v miestnych periodikách.

Milan Novák (*na obr.*) bol spoluautorom knihy *ŽILINA – Solna – Sillein – Zsolna, GENIUS LOCI (*máj 2013), *Lekárne a lekárnici v okrese Žilina pred rokom* 1990 (apríl 2014) a *Žilina vo svetle lámp, (Ne)zabudnutá história energetiky* (2015). Mesto Žilina jeho prácu v roku 2014 ocenilo udelením Čestného občianstva mesta Žilina.

17. a 18. 9.

Na Námestí Andreja Hlinku sa konalo podujatie **Žilinské dni zdravia** 2015, ktorého mottom bolo „zdravie, krása a vitalita“. Počas dvoch dní organizátori osvetovou činnosťou upozorňovali na civilizačné choroby a ponúkali zdravú alternatívu života s cieľom vzbudiť záujem verejnosti o jej uplatňovanie v každodennom živote.

Súčasťou podujatia boli bezplatné zdravotné vyšetrenia, napr. meranie krvného tlaku, cholesterolu, očného tlaku, hustoty kostí a hladiny cukru v krvi, analýza ľudského tela, dentálna hygiena a iné. Pravidelnou súčasťou je aj **Primátorská kvapka krvi.**

17. 9.

Na Mestskej krytej plavárni sa konal 7. ročník podujatia **Žilinská plavecká štafeta**. Do štafety sa zapojili žiaci základných a stredných škôl, športové kluby, seniori i široká verejnosť. Podujatia v Žiline sa zúčastnilo 1 058 plavcov. Najdlhšiu vzdialenosť – 24 500 metrov preplávala pani Mária Ondrušková. Spomedzi dvanástich zúčastnených miest zvíťazila Žilina s obrovským náskokom v počte preplávaných metrov.
Celková dĺžka, ktorú žilinskí plavci preplávali, bola 1 164 000 metrov. Rekord z roku 2012, a to 1 315 000 metrov, sa prekonať nepodarilo.

Podujatie organizovalo Mesto Žilina v spolupráci s Mestskou krytou plavárňou Žilina a s podporou Kia Motors Slovakia prostredníctvom jej Nadačného fondu Kia Motors Slovakia v Nadácii Pontis.

22. 9.

Od spustenia ostrej prevádzky **elektronického trhoviska** dňa 1. 3. 2015 oddelenie verejného obstarávania na úseku primátora Mestského úradu v Žiline realizovalo cez tento systém pre

vlastnú potrebu, ako aj pre potrebu organizácií v zriaďovateľskej pôsobnosti mesta 69 verejných obstarávaní. Predpokladaná hodnota zákaziek bola 527 095 eur. Konečná cena po elektronickej aukcii a dodaní tovaru a služieb bola 422 795,99 eur. Celková úspora použitím elektronických aukcií (EKS) v roku 2015 je 104 299,01 eur.

23. 9.

V dôsledku mimoriadnej udalosti nespôsobilého technického stavu **miestnej komunikácie vo Vraní,** mesto Žilina vyhlásilo na konci mája tohto roku mimoriadnu situáciu. Vedenie mesta ihneď spracovalo projektovú dokumentáciu a začalo s prípravnými prácami potrebnými pre sanáciu porušenej krajnice cesty a výstavbu oporného múru. Náklady projektu sa odhadujú približne na sumu 250 000 eur.

25. 9.

V **Sade na Studničkách** pri pamätníku VTNP-PTP sa konala pietna spomienka. Zúčastnili sa jej predstavitelia Medzinárodnej konfederácie príslušníkov vojenských táborov nútených prác – pomocných technických práporov (VTNP-PTP) pre strednú a východnú Európu. Počas pietnej spomienky a piateho výročia vybudovania pamätníka príslušníkom VTNP-PTP v Sade na Studničkách sa prítomným prihovoril aj predseda Slovenského zväzu VTNP-PTP Ferdinand Varga. V mene primátora mesta Žilina Igora Chomu vystúpil s prejavom jeho zástupca Patrik Groma.

25. 9.

Na Mariánskom námestí sa konal tradičný **Festival seniorov**. Žilinčania si mohli pozrieť vystúpenia 16 speváckych, tanečných a hudobných súborov nielen zo Žiliny a jej okolia, ale aj z iných slovenských miest. Celé popoludnie až do 18.00 hod. sa nieslo v duchu folklóru, spevu, tanca, country hudby a hlavne dobrej nálady.

Cieľom **Festivalu seniorov** je dať priestor umeleckej tvorivosti a zručnosti seniorov. Súčasťou podujatia bolo aj predstavenie ručných prác seniorov, ukážky ich tvorby a ochutnávka tradičnej kuchyne našich starých mám. Prezentovali sa Senior klub Priatelia, Živena, Rada seniorov mesta Žilina a Jednota dôchodcov Slovenska.

25. a 26. 9.

Druhý ročník dvojdňového festivalu **Jazz Fest Žilina** priniesol koncerty plné džezu. Súčasťou festivalu bola nová medzinárodná súťaž mladých džezových interpretov. Predstavili sa Oláh Krisztián Trio (Maďarsko – *na obr.*), ktorého repertoár sa skladá

z vlastných kompozícií, džezových štandardov, ale aj interpretácií klasických skladieb. Po ňom to bol Balazs Balogh Quintet v ktorom vystúpili hudobníci ako Filip Gavranovic, Thomas

Wilding, Thomas Froschl či Lajos Toth. Organizátorom je mesto Žilina v spolupráci s Mestským divadlom Žilina a Občianskym združením GIG.

27. 9.

V meste Richmond (USA, štát Virginia) sa konali **Majstrovstvá sveta v cestnej cyklistike.** Majstrom sveta v kategórii Elite s hromadným štartom sa stal **Peter Sagan**.

Tento 25-ročný Žilinčan trasu dlhú 259,2 km na mestskom okruhu dlhom 16,2 km zvládol za 6 hod. 14 min. 37 sek. Posledné 3 kilometre predviedol nevídanú sólojazdu. Na druhom mieste skončil Michael Matthews (Austrália) a na treťom Ramunas Navardauskas (Litva).

28. 9.

Na Radnici mesta Žilina sa konalo **8. zasadnutie Mestského zastupiteľstva v Žiline.** Poslanci schválili Všeobecne záväzné nariadenia č. 17/2015 o nových názvoch ulíc v mestských častiach Brodno, Zádubnie a Žilinská Lehota. Schválili aj VZN č. 18/2015, ktorým sa vymedzujú mestské časti v Žiline, pretože hranice niektorých sa neinterpretovali jednoznačne.

Pribudlo **54 nových názvov ulíc**, časť z nich navrhli priamo miestni občania, časť názvov iniciovala Názvoslovná komisia pri Mestskom úrade v Žiline. Celkový počet názvov ulíc a iných verejných priestranstiev spolu s novými sa v Žiline zvýšil na 563 názvov.

Názvy ulíc v MČ Žilina – Zádubnie

Plániky ulíc ako podklad vypracoval Andrej Černek, pracovník odboru tlačového a zahraničných vecí Mestského úradu v Žiline a zapisovateľ Názvoslovnej komisie pri mestskom úrade.

28. 9.

Mestskí poslanci schválili na svojom zasadnutí schválili aj **zmluvu o partnerstve a spolupráci s mestom Třinec** (Česká republika).

30. 9.

Na Radnici mesta Žilina sa konala **tlačová konferencia s Petrom Saganom**, čerstvým majstrom sveta v cyklistike. O besedu s najúspešnejším svetovým cyklistom bol veľký záujem. Prítomný bol taktiež predseda Slovenského zväzu cyklisticky Peter Prívara.

Besedy sa zúčastnili desiatky novinárov z takmer všetkých slovenských médií i zo zahraničia. Po skončení sa na Mariánskom námestí konalo podujatie s názvom Vitaj Peťo!

Námestie praskalo vo švíkoch, stovky Žilinčanov chceli *nášho Peťa* vidieť aspoň na chvíľu. Na tribúne ho primátor mesta Igor Choma obdaroval dúhovým tričkom šampióna so symbolom mesta Žilina.

Súčasťou privítania šampióna v jeho rodnom meste bol aj kultúrny program. Známa herečka a speváčka, Žilinčanka Barbora Švidraňová mu zaspievala slávnu skladbu s príznačným názvom *We are the champions* (Sme šampióni) od britskej skupiny Queen.

OKTÓBER 2015

1. 10.

Mesto Žilina od 1. októbra 2015 prebralo **správu žilinských cintorínov** po spoločnosti FUNERAL &, spol. s r.o., ktorá ich spravovala viac ako 20 rokov. Mesto Žilina prostredníctvom mestskej spoločnosti **ŽILBYT, s.r.o**. spravuje 16 cintorínov, ktoré sú v katastrálnom území mesta.

2. 10.

Tohtoročné Žilinské kultúrne leto ukončil **Primátorský deň**. Program podujatia sa nachádza na strane č. 85.

6. 10.

Ako informoval na tlačovej konferencii primátor mesta Igor Choma, **dlh mesta Žilina**, ktorý zdedilo vedenie mesta v roku 2010, sa podarilo zásadne znížiť. Mesto Žilina sa po nástupe Igora Chomu do funkcie primátora mesta Žilina začiatkom roka 2011 nachádzalo vo veľmi zložitej finančnej situácii. Mestu reálne hrozila nútená správa, pretože vtedajšia zadlženosť mesta bola na maxime 130,29%, aj za neuhradené faktúry z roka 2010, kedy bol primátorom Ivan Harman. Neuhradené faktúry boli v objeme 3,3 mil. eur, z toho po splatnosti v sume 1,8 mil. eur.

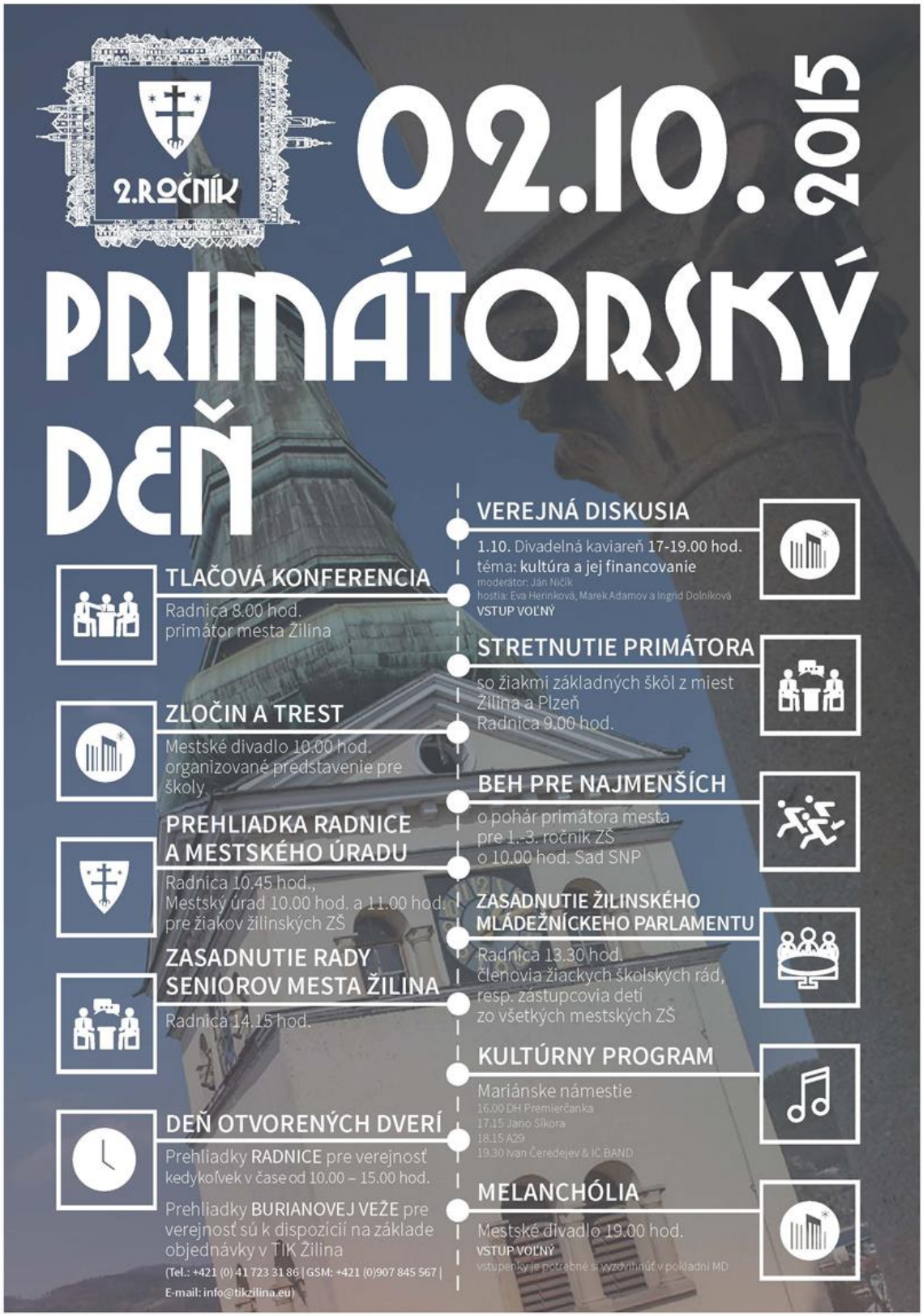
2.ROČNÍK
02.10. 2015
PRIMÁTORSKÝ DEŇ
TLAČOVÁ KONFERENCIA
Radnica 8.00 hod.
primátor mesta Žilina
ZLOČIN A TREST
Mestské divadlo 10.00 hod.
organizované predstavenie pre školy
PREHLIADKA RADNICE A MESTSKÉHO ÚRADU
Radnica 10.45 hod.,
Mestský úrad 10.00 hod. a 11.00 hod.
pre žiakov žilinských ZŠ
ZASADNUTIE RADY SENIOROV MESTA ŽILINA
Radnica 14.15 hod.
DEŇ OTVORENÝCH DVERÍ
Prehliadky RADNICE pre verejnosť kedykoľvek v čase od 10.00 – 15.00 hod.
Prehliadky BURIANOVEJ VEŽE pre verejnosť sú k dispozícii na základe objednávky v TIK Žilina
(Tel.: +421 (0) 41 723 31 86 | GSM: +421 (0)907 845 567 |
E-mail: info@tikzilina.eu)
VEREJNÁ DISKUSIA
1.10. Divadelná kaviareň 17-19.00 hod.
téma: kultúra a jej financovanie
moderátor: Ján Ničík
hostia: Eva Herinková, Marek Adamov a Ingrid Dolníková
VSTUP VOĽNÝ
STRETNUTIE PRIMÁTORA
so žiakmi základných škôl z miest Žilina a Plzeň
Radnica 9.00 hod.
BEH PRE NAJMENŠÍCH
o pohár primátora mesta
pre 1.-3. ročník ZŠ
o 10.00 hod. Sad SNP
ZASADNUTIE ŽILINSKÉHO MLÁDEŽNÍCKEHO PARLAMENTU
Radnica 13.30 hod.
členovia žiackych školských rád,
resp. zástupcovia detí
zo všetkých mestských ZŠ
KULTÚRNY PROGRAM
Mariánske námestie
16.00 DH Premierčanka
17.15 Jano Slkora
18.15 A29
19.30 Ivan Čerešnejev & IC BAND
MELANCHÓLIA
Mestské divadlo 19.00 hod.
VSTUP VOĽNÝ
vstupenky je potrebné si vyzdvihnúť v pokladni MD

7. 10.

V Žiline sa konal 6. ročník medzinárodného **festivalu zborového spevu** s názvom **Voce Magna.** Organizátorom bol Žilinský miešaný zbor. Festivalu sa zúčastnili zbory z Čekej republiky (Spevácke združenie moravských učiteľov), Poľska (Podkaroatský mužský zbor), Slovinska (zbor POMLAD z mesta Novo mesto) a Slovenska (Žilinský miešaný zbor, Spevácky zbor slovenských učiteľov). Koncerty sa konali v Katedrále Najsvätejšej Trojice, v Dome umenia Fatra, na Mariánskom námestí a v neologickej synagóge.

8. 10.

Na Radnici mesta Žilina sa konalo slávnostné vyhodnotenie 23. ročníka súťaže o **Dúhovú lampu z Krajiny Zázračno**. Celoslovenskú súťaž v literárnej tvorbe usporiadalo Krajské kultúrne stredisko v Žiline v spolupráci s mestom Žilina. Úspešným spisovateľom v mene mesta Žilina zagratuloval prvý zástupca primátora Patrik Groma.

Súťaž literárnej tvorby autorov, členov i nečlenov literárnych krúžkov, ktorú vyhlásil Žilinský samosprávny kraj a Národné osvetové centrum, organizovalo Krajské kultúrne stredisko v Žiline v spolupráci s mestom Žilina. Porotcami súťaže boli Igor Válek, Peter Myšák a Peter Cabadaj.

16. 10.

Na Námestí Andreja Hlinku a v AUPARKU Žilina sa pod záštitou Európskej resuscitačnej rady uskutočnilo podujatie **Európsky deň záchrany života 2015**. Cieľom tejto akcie bolo oboznámiť verejnosť ako účinne poskytnúť prvú pomoc, oboznámiť verejnosť so záchrannou činnosťou záchranných zložiek a fungovaním krajských operačných stredísk ZZS.

22. 10.

Na Mestskom úrade v Žiline prebehla **elektronická aukcia na výber predajcov občerstvenia** počas vianočných trhov. Dražil sa predaj občerstvenia v siedmich stánkoch na Mariánskom námestí a štyroch predajných miest na Námestí Andreja Hlinku. Celkovo súťažilo 22 záujemcov, úspešných 11 uchádzačov zaplatí Mestu celkovo 122 244 eur.

26. 10.

V mestskej časti Vranie bol vybudovaný dočasný most cez rieku Kysuca, ktorý umožní prístup obyvateľom Vrania počas uzávierky Drozdej ulice v smere od Považského Chlmca. Vyhlásenie havarijného stavu prístupovej cesty primátorovi mesta navrhol Krízový štáb mesta Žilina po stretnutí so zástupcami Národnej diaľničnej spoločnosti a zhotoviteľom stavby Združením D3 Žilina (Strážov) – Žilina (Brodno), ktoré buduje tento úsek diaľnice D3 zo Žiliny smerom na Kysuce.

26. 10.

V tomto roku si na celom Slovensku pripomíname **200 rokov od narodenia Ľudovíta Štúra** (1815–1856). Preto sa aj v Žiline viaceré podujatia konali v tomto duchu.

Pri soche Ľudovíta Štúra, ktorá je osadená od roku 2012 v Parku Ľudovíta Štúra na Bôriku, si položením vencov a kvetov uctili

jeho pamiatku primátor mesta Žilina Igor Choma spolu so svojimi zástupcami.

Podujatia sa zúčastnil aj vzácny hosť, predseda Národnej rady Slovenskej republiky Peter Pellegrini (*na obr.*). Prítomní boli predseda Žilinského samosprávneho kraja Juraj Blanár, prezident spoločnosti Kia Motors Slovakia Eek-Hee Lee, ďalší pozvaní hostia a predstavitelia verejného a kultúrneho života, spolu s desiatkami Žilinčanov.

Pozvaných hostí privítali chlebom a soľou deti z Detského folklórneho súboru Cipovička z Centra voľného času, Kuzmányho 105 v Žiline. Program moderoval hovorca mesta Pavol Čorba.

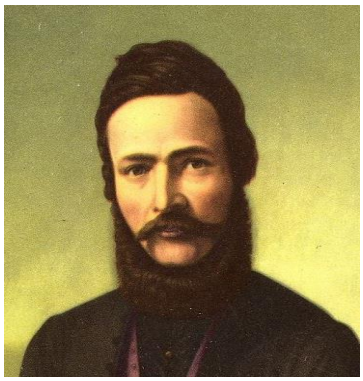

Ľudovít Štúr bol najvýznamnejšou osobnosťou slovenského národného života a národného obrodenia v polovici 19.storočia. Bol kodifikátor slovenského spisovného jazyka, vedúca osobnosť slovenského povstania v rokoch 1848–1849, poslanec Uhorského snemu za mesto Zvolen.

26. 10.

Na Radnici mesta Žilina sa konalo **udeľovanie ocenení osobnostiam mesta Žilina za rok 2014.** Návrhy na jednotlivé osobnosti podávali občania mesta.

Z cca 30 nominácií komisia vybrala hlasovaním 6 osobností. So slávnostným príhovorom v úvode vystúpil primátor mesta Žilina Igor Choma, ktorý jednotlivým osobnostiam následne odovzdal ocenenia za ich významné počiny. Osobnosti sa podpísali do Pamätnej knihy mesta Žilina a prevzali si plakety.

Čestné občianstvo mesta Žilina si prevzal **Rudo Sikora** za celoživotnú umeleckú tvorbu, pedagogickú činnosť a občianske aktivity. Rudo Sikora (*1946 v Žiline) je významný slovenský a európsky výtvarník, občiansky aktivista, kľúčový predstaviteľ slovenského konceptualizmu. V rokoch 1963 – 1969 študoval na Vysokej škole výtvarných umení. V roku 1970 po prvý raz vystavil svoju tvorbu v Galérii mladých. Rudolf Sikora učil na VŠVU v Bratislave i v Prahe, na Fakulte umení Technickej univerzity v Košiciach. Je členom viacerých odborných a výberových komisií

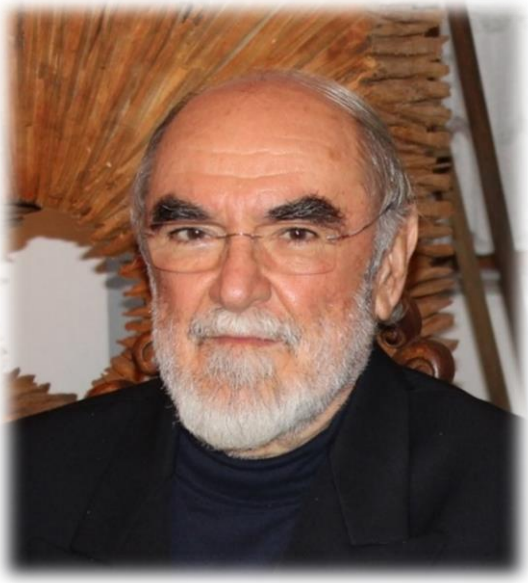

na Slovensku i v Čechách. Svojim dielom je zastúpený v mnohých významných štátnych galériách i v súkromných zbierkach. Po roku 1989 patril k najčastejšie vystavujúcim slovenským výtvarníkom doma i v zahraničí.

Cenou mesta Žilina „in memoriam“ bola ocenená práca **Deža Hoffmana** (*na obr.*) za tvorbu umeleckej fotografie a portrétov.

Dežo Hoffmann (1912 – 1986) bol významný fotograf, pred ktorého objektívom pózovali The Beatles a ďalšie hviezdy ako Rolling Stones, Pink Floyd, Frank Sinatra, Louis Armstrong, Cliff Richard alebo Marilyn Monroe.

Rodák z Banskej Štiavnice žil od 3 rokov v Žiline v dome na dnešnej Národnej ulici. Vyučil sa za obchodníka s papierom. V polovici 30-tych rokov odišiel do Prahy a následne do Paríža, kde sa začal venovať filmárskej a fotografickej práci. Počas 2. svetovej vojny slúžil v Anglicku v československej jednotke vo Veľkej Británii. Otvoril si vlastný fotoateliér a fotografoval pre časopis Record Mirror. Cenu prevzal doc. Marian Pauer, autor knihy *Fotograf Beatles,* ktorý ocenenie odovzdá deťom Deža Hoffmanna.

The Beatles (apríl 1963)

Mick Jagger (1965)

Uznanie za zásluhy o rozvoj a reprezentáciu mesta Žilina si prevzali:

Stano Lajda za umeleckú tvorbu a prácu s mládežou. Stano Lajda (*1959 v Žiline) je akademický maliar, reštaurátor, v slobodnom povolaní. Venuje sa voľnej tvorbe, grafike, reštaurovaniu maľby a pedagogickej činnosti. Je členom výtvarného združenia Cont-Art. Svoje dielo väčšinou v štýle fantaskného realizmu vystavoval na viac ako 20 samostatných a 30 kolektívnych výstavách. Stanislav Lajda ilustroval viac ako 30 kníh pre deti a mládež, výtvarne spolupracoval so Slovenským národným múzeom či viacerými televíziami a divadlami. V Zbore Žilincov zastáva funkciu podpredsedu.

Tibor Mahút za rozvoj národného folklóru udržiavanie národných tradícií. Tibor Mahút (*1953) je oddaný "terchovskej" tradícii telom aj dušou. Už 40 rokov je členom folklórneho súboru Rozsutec, kde pôsobil nielen ako tanečník, spevák, hudobník, ale toho času aj ako umelecký vedúci a choreograf. Venuje sa výrobe predmetov ľudovej tvorby – drevené náradie, črpáky, široké opasky, blanciare, krpce, kabely. Zaslúžil sa o rozvoj kultúry – najmä folklóru v meste Žilina i na Slovensku. Ako dlhoročný folklorista sa pravidelne zúčastňuje Jánošíkových dní v Terchovej, ktorých je aj spoluorganizátorom. Zúčastňuje sa

rôznych súťaží, folklórnych vystúpení na Slovensku i v zahraničí, kde dôstojne prezentuje folklór Slovenska.

Štefan Massányi za činnosť v Zbore Žilincov a aktivity pri zrode Staromestských slávností. Štefan Massányi (*1925 v Žiline). Napriek tomu, že má technické vzdelanie a pracoval v technických odboroch, veľa času venoval organizovaniu kultúry v našom meste. V roku 1996 bol iniciátorom vzniku Staromestských slávností. V tom období sa konali pod názvom Žilinské dni remesiel a vzdelanosti. Trpezlivo presviedčal dotknuté inštitúcie o tom, aké majú slávnosti v budúcnosti byť. Štefan Massányi bol od roku 1996 predsedom Zboru Žilincov. Jeho zásluhou Zbor Žilincov zaviedol oceňovanie významných Žilinčanov každoročne, cenou Genius loci Solnensis spojenú so slávnostnou akadémiou. V roku 2005 jeho prácu a aktivity ocenil aj Žilinský samosprávny kraj.

Peter Sagan za výnimočné úspechy v cyklistike i reprezentáciu Slovenskej republiky. Peter Sagan (*1990 v Žiline) je profesionálny cestný cyklista jazdiaci v minulosti za tím Liquigas a taliansky Cannondale. V súčasnosti jazdí za ruský tím Tinkoff Saxo. Na slávnej Tour de France získal štvrtýkrát po sebe zelený dres pre najaktívnejšieho pretekára. Okrem toho dosiahol vynikajúce úspechy aj na iných pretekoch (napr. Paríž – Nice). Je

viacnásobným majstrom Slovenskej republiky v pretekoch s hromadným štartom. V roku 2013 získal ocenenie *Športovec roka Slovenskej republiky*. Cenu prevzal otec cyklistu Ľubomír Sagan. Prítomným sa prihovoril aj Peter Zánický, tréner šampióna v mladosti.

Peter Zánický

Ľubomír Sagan

O kultúrny program sa postarali Peter Vaňouček (klavír, aranžmán skladieb), Miroslav Baloga (husle), Matúš Dobeš (basová gitara), Pavel Stiller (dychové nástroje) a Nela Horváthová – Tichavská (spev). Všetkým oceneným zahrali skladbu podľa ich želania. Na úvod odznela ľudová skladba s príznačným názvom Žilinská brána. Na slávnosti odzneli aj také hudobné skvosty ako Blueberry Hill (Fats Domino) či Bicycle Race (The Queen). Slávnosť moderoval hovorca mesta Pavol Čorba, jednotlivé zdôvodnenia nominácií prečítala Kristína Koptáková z odboru tlačového a zahraničných vecí MSÚ.

27. až 29. 10.

Na Radnici mesta Žilina sa konalo tradičné **uvítanie detí do života**. Malé Žilinčanky a Žilinčania prišli na radnicu so svojimi rodičmi, starými rodičmi, s priateľmi. Nakoľko bolo detí veľa, uvitanie sa uskutočnilo vo viacerých termínoch.

Slávnostný príhovor mal v prvý deň zástupca primátora Patrik Groma, druhý deň sa prítomným prihovoril primátor mesta Igor Choma.

28. a 29. 10.

Na Radnici mesta Žilina sa konali tradičné **stretnutia jubilantov s primátorom mesta**. Mesto Žilina takýmto spôsobom vzdáva úctu jubilantom po dosiahnutí 70, 75, 80, 85 a 90 rokov. Po dosiahnutí 90-ky každoročne. Jubilantov pozdravil primátor mesta Igor Choma. Súčasťou stretnutia bol aj kultúrny program.

29. 10.

Centrum sociálnych služieb **Straník** oslávilo svoje okrúhle jubileum 60. rokov svojho vzniku v Bábkovom divadle v Žiline. Úvodom si prítomní hostia mohli pozrieť krátky film, ktorý poukázal na históriu centra, ktorá siaha až do roku 1955. Súčasťou podujatia bol aj kultúrny program.

29. 10.

V Považskej galérii umenia v Žiline bola vernisáž výstavy prác akademickej maliarky **Daniely Krajčovej** s názvom *Krehké vzťahy*. Autorka, rodená Žilinčanka (ročník 1955), na výstave prezentovala svoje práce od 80-tych rokov až po najnovšie diela vytvorené rôznou technikou.

NOVEMBER 2015

2. 11.

Na Radnici mesta Žilina sa konalo **9. zasadanie Mestského zastupiteľstva v Žiline.** Na zasadnutí, ktoré viedol primátor mesta Igor Choma, boli zúčastnení všetci poslanci zastupiteľského zboru. Rokovanie trvalo viac ako šesť hodín.

Dôležitým bodom rokovania bol odpredaj pozemkov v obytnom súbore Krasňany o rozlohe 14 817 m^2 spoločnosti **Obytný súbor Krasňany**, s.r.o. Odpredaj je súčasťou doriešenia otázky *kórejskej dediny* v zmysle uznesení vlády Slovenskej republiky z predchádzajúcich rokov a toto ucelenie majetku je jednou z podmienok definitívneho vysporiadania dlhu mesta súvisiaceho práve s investíciou KIA.

Dopravná situácia v časti **Rosinky** na križovatke do Trnového za Celulózkou si žiada zásadné riešenie. Poslanci preto schválili spolufinancovanie prestavby križovatky v časti Rosinky. Poslanci tiež schválili nového predsedu dozornej rady MsHKM, s.r.o., ktorým sa stal poslanec Dušan Dobšovič.

Poslanci schválili kúpu pozemkov v mestskej časti **Solinky** dovedna o výmere 44 797 m^2 za súdnoznaleckú cenu 48,66 eur/m^2 v celkovej sume 2 179 822,02 eur. Kúpu pozemku na účely rekreačného a športového využitia inicioval primátor Igor Choma už vlani.

6. 11.

Primátor mesta Žilina Igor Choma a **starostka mesta Třinec** (Česká republika) **Věra Palkovská** (*na obr. na str. 96*) podpísali v Třinci Zmluvu o partnerstve a vzájomnej spolupráci medzi oboma mestami.

Výhodou tohto partnerstva je, že vzdialenosť po ceste medzi mestami je približne 62,5 km a neexistuje medzi nimi jazyková bariéra. To umožňuje užšiu a aktívnejšiu spoluprácu, čo by sa malo odzrkadliť v možnosti čerpania finančných prostriedkov pre cezhraničnú spoluprácu z fondov Európskej únie. Mesto Žilina má v súčasnosti 11 aktívnych partnerských miest.

4. 11.

V Krajskom osvetovom stredisku v Makovického dome v Žiline sa uskutočnila vernisáž výstavy fotografií Žilinčana **Vlada Baču** s názvom **Park 1977/2015**. Umelec na svojich fotografiách dokumentuje život a atmosféru Sadu SNP v rozmedzí spomenutých rokov.

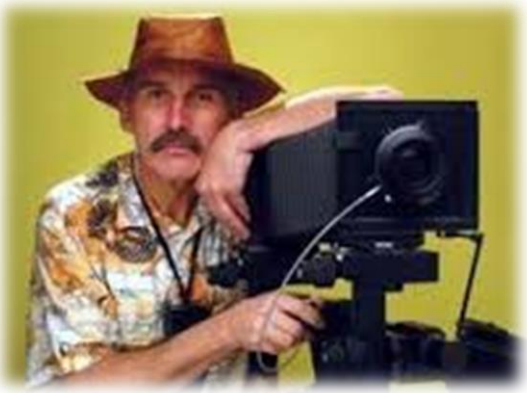

Vlado Bača (nar. 1948) patrí medzi popredných slovenských fotografov. Fotografii sa venuje od roku 1970. Je členom Federácie európskych profesionálnych fotografov.

9. 11.

Mesto Žilina začalo odstraňovať **nelegálne postavené billboardy** na svojom území, ktoré budú demontované na základe súdneho príkazu. Do konca roka 2015 ich bude *odpílených* celkom 52

kusov. Mesto na tento účel vyčlenilo sumu 4 000 eur. Demontované billboardy budú odvezené do areálu Dopravného podniku mesta Žiliny, s.r.o., kde si ich môže vlastník po dobu 6 týždňov a vyplatení všetkých nákladov mestu Žilina spojených s odstránením vyzdvihnúť. V opačnom prípade budú billboardy postúpené na likvidáciu. Na území mesta Žilina sa nachádza približne 3 000 billboardov.

11. 11.

Pani Milena Sadloňová, vdova po akademickom maliarovi **Mojmírovi Vlkoláčkovi**, darovala mestu Žilina takmer sto obrazov z jeho tvorby. Za mesto Žilina bol osobne prevziať diela prvý zástupca primátora Patrik Groma. Obrazy budú zarámované a vystavené pre verejnosť na Radnici mesta Žilina. Po dokončení rekonštrukcie Rosenfeldovho paláca sa na osobné želanie umelca premiestnia jeho diela do tejto historickej pamiatky v centre Žiliny, kde budú sprístupnené verejnosti.

11. 11.

Mesto Žilina si dôstojne **uctilo pamiatku obetí prvej svetovej vojny** rozozvučaním sirény na Mestskom úrade v Žiline dňa 11. novembra 2015 o jedenástej hodine a jedenástej minúte. Presne v tomto čase v roku 1918 zaznela posledná salva pri podpise prímeria medzi spojencami a Nemeckom vo francúzskom meste Compiègne, ktorým sa skončila prvá svetová vojna (dobovo nazývaná Veľká vojna).

Pre hrôzy a útrapy tejto vojny bol 11. november vyhlásený za **Deň vojnových veteránov**, známy aj ako *Deň červených makov.* Zástupca primátora Patrik Groma položil veniec k pamätníku obetí na Starom cintoríne *(na obr.)*.

12. 11.

Na Námestí Andreja Hlinku sa konal **Večer tisícov želaní**, kedy bolo aj možné vypustenie tzv. lampiónov šťastia. S týmto podujatím sa však mesto nestotožnilo z poriadkových a bezpečnostných dôvodov a vzalo do úvahy mnohé sťažnosti zo strany občanov mesta, hlavne na čistotu v meste na druhý deň. Na Mestský úrad v Žiline bolo doručené oznámenie o verejnom kultúrnom podujatí *Koncert skupiny Arzén a Jozefa Pavlusíka*. O vypúšťaní tzv. lampiónov šťastia v ňom nebola ani zmienka. Tento problém sa opakuje každoročne. Každý účastník údajne vypúšťal lampión sám za seba a na vlastnú zodpovednosť. Nad mesto Žilina bolo vypustených niekoľko stoviek lampiónov, ktorých zvyšky dopadli späť do mesta na ulice, domy či stromy.

13. 11.

Na Námestí Andreja Hlinku sa zišli hasiči z celého Žilinského kraja. Dobrovoľný hasičský zbor v Brodne dostal do užívania **protipovodňový balík prvej pomoci**, ktorý hasičom odovzdal podpredseda vlády a minister vnútra Slovenskej republiky Robert Kaliňák (*na obr.*).

Hasičské vybavenie prevzal primátor mesta Žilina Igor Choma spolu s dobrovoľnými hasičmi v Žiline na Námestí Andreja Hlinku v Žiline. Protipovodňový balík prvej pomoci je určený pre mestá a obce, ktorý sa skladá z kalového čerpadla, generátoru elektrickej energie, prenosného osvetlenia, povodňovej bariéry, elektrického kalového čerpadla, plávajúceho čerpadla, setu náradia a prívesu.

16. 11.

Zrekonštruovaný **Zimný štadión** vedenie mesta Žilina spolu so vzácnymi hosťami slávnostne odovzdali do užívania žilinským hokejistom a verejnosti. Rozsiahle rekonštrukčné práce boli vykonávané od júna tohto roka.

Najväčšia investícia bola do vzduchotechniky, ktorá zlepšuje odvetrávanie šatní a hracej plochy. Umožňuje vykurovanie a znižuje výskyt hmly na ľadovej ploche. Menili sa mantinely pre splnenie novej smernice, rekonštruovala sa elektroinštalácia, vybudovalo sa nové ozvučenie. Financie na opravu štadióna vo výške 1 010 000 eur získalo mesto od vlády Slovenskej republiky na jej výjazdovom rokovaní v Žiline dňa 8. októbra 2014.

Žilinský hokejový štadión patrí k najstarším krytým štadiónom na území Slovenska ešte z čias Československa. Stavba sa začala stavať v roku 1958 a dokončená bola v roku 1961 podľa projektov Milana Hodoňa a Jána Dlhopolčeka. Slávnostné otvorenie haly sa uskutočnilo 4. januára 1961 zápasom žilinských hokejistov so švajčiarskym družstvom Young Sprinters Neuchâtel. Hala mala kapacitu 6 200 divákov, z toho 1 100 miest bolo vyhradených na státie.

19. 11.

Mesto Žilina navštívil **chargé d'affaires veľvyslanectva USA** v SR **Liam Wasley** (*na obr.*) so sprievodom. Na Radnici mesta Žilina amerického diplomata privítal prvý zástupca primátora Patrik Groma. Hlavnými témami priateľského stretnutia boli aktuálne výzvy, ktorým Žilina v súčasnosti čelí v oblasti rozvoja mesta, hospodárstva, inovácií a získavania investorov. Hovorilo sa aj o možnostiach investícií amerických firiem v Žiline a okolí, o kvalifikovanej pracovnej sile a jej vzdelávaní, a tiež o pozitívach i negatívach príchodu imigrantov do Európy.

20. 11.

Vojaci 5. pluku špeciálneho určenia odchádzajú na šesť mesiacov do Afganistanu. V priestore žilinských kasární sa s 35 vojakmi rozlúčili predstavitelia Ozbrojených síl Slovenskej republiky, veliteľ 5. pluku špeciálneho určenia v Žiline plk. Ľubomír Šebo, prvý zástupca primátora mesta Žilina Patrik Groma a rodinní príslušníci.

25. 11.

V hoteli Palace Hotel Polom sa konala významná medzinárodná konferencia pod názvom **Zahranično-ekonomické vzťahy medzi krajinami Eurázijskej ekonomickej únie.** Na konferencii sa zúčastnili desiatky podnikateľov, zástupcovia diplomatických zborov i samosprávy. Témou medzinárodnej konferencie s mottom *Od Lisabonu po Vladivostok*, ktorá sa konala v hoteli Best Western Plus Palace Hotel Polom, boli zahranično-politické vzťahy s krajinami Eurázijskej ekonomickej únie (EAEU).

V úvode konferencie prítomných privítal Ján Mišura, riaditeľ Slovenskej obchodnej a priemyselnej komory – Regionálna komora Žilina. So svojimi príhovormi vystúpili veľvyslanec Ruskej federácie v SR J. E. Alexej Fedotov (*na obr. pri prejave*), veľvyslanec Bieloruskej republiky J. E. Vladimir Serpikov i zástupca veľvyslanectva Kazašskej republiky so sídlom v Prahe.

27. 11.

Kniha **„Žilina vo svetle lámp – (Ne)zabudnutá história energetiky“** získala cenu Zlatá pečať v kategórii kniha za vysokú kvalitatívnu úroveň. Kniha pochádza z autorského pera Patrika Gromu, Milana Nováka, Miroslava Pfliegela, Petra Štanského, grafikov Miroslava Pfliegela ml., Tibora Majerčíka a vydavateľstva Juraj Štefúň – GEORG Žilina. Kniha bola predstavená verejnosti počas Staromestkých slávností 2015. Poslaním súťaže **Zlatá pečať** je morálne a spoločensky oceniť a spropagovať špičkové polygrafické diela, a tým podporiť rozvoj polygrafie na Slovensku.

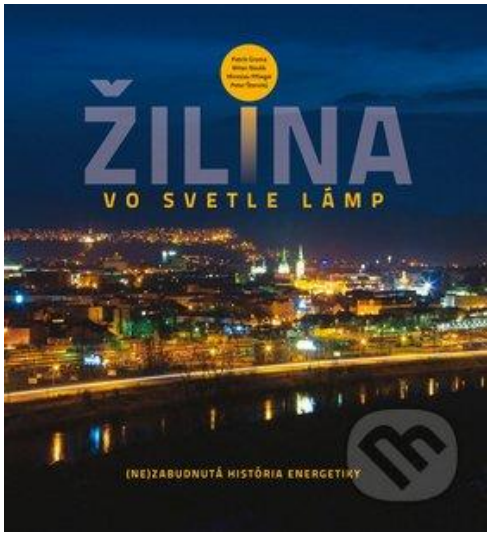

Pre ocenených je to zároveň možnosť vstúpiť na vyspelé zahraničné trhy. Organizátorom súťaže je Zväz polygrafie na Slovensku a tento rok šlo už o jej 22. ročník.

27. 11.

Na Základnej škole Jarná sa uskutočnil on-line **videohovor so školákmi v Krasnojarsku**. Za mesto sa zúčastnila vedúca odboru školstva a mládeže Nora Zapletajová, z odboru tlačového a zahraničných vecí Andrej Černek a Kristína Koptáková, ako aj riaditeľ školy Ján Kotman.

Za mesto Krasnojarsk sa on-line videohovoru zúčastnila vedúca zahraničných vzťahov Inna Dozorceva, riaditeľ Umeleckej školy č. 3 v Krasnojarsku Nikolaj Bolsunovskij a niekoľko ďalších pedagógov a detí, ktoré si vyskúšali vytvoriť obrazy rôznymi technikami.

V roku 2014 sa Žilina spolu s partnerským mestom Krasnojarsk zapojila do medzinárodného projektu *Deti deťom*. Žilinské deti pod vedením pedagógov umeleckých škôl namaľovali obrazy, z ktorých mesto Krasnojarsk pripravilo výstavu. Projekt má v Krasnojarsku dobročinný charakter. Umelecké práce žilinských detí natoľko zaujali pedagógov z mesta Krasnojarsk, že sa chceli dozvedieť viac o týchto výtvarných technikách.

Krasnojarsk je tretie najväčšie mesto na Sibíri a administratívne centrum Krasnojarského kraja v Rusku. Žije tu okolo 900 tisíc obyvateľov. Leží na rieke Jenisej a je dôležitou stanicou na transsibírskej magistrále. Partnerským mestom Žiliny je od roku 2011.

28. 11.

V rímsko-katolíckom kostole v mestskej časti Bytčica sa konal koncert, na ktorom vystúpil huslista **René Kubelík** (*na obr.*) so svojim sprievodom.

René Kubelík je pravnukom svetoznámeho husľového virtuóza Jana Kubelíka (1880–1940, *na obr.*), ktorý čas života na začiatku 20. storočia prežil v mestej časti Bytčica, ako majiteľ miestneho kaštieľa. Tip na kúpu tohto kaštieľa mu dal žilinský podnikateľ Josef Kyněra. Vo svojej dobe bol Jan Kubelík skutočnou hviezdou a s veľkým úspechom absolovoval stovky koncertov po celom svete.

Reného prastrýko bol slávny dirigent Rafael Kubelík (1914–1996), ktorý bol dirigentom orchestrov v Chicagu, v Londýne (Kráľovská opera Covent Garden) a v rokoch 1972 – 1974 bol dirigentom Metropolitan opery v New Yorku.

DECEMBER

1. 12.

Mesto Žilina pokračuje v tradícii a aj tento rok si pre Žilinčanov a návštevníkov mesta pripravilo **Vianočné trhy**, ktoré budú na Mariánskom námestí a na Námestí Andreja Hlinku do 23. 12. 2015. Predajcovia občerstvenia mali možnosť predĺžiť predaj až do 3. januára 2016. Pripravené boli stánky s občerstvením, vianočnou tematikou a umelé klzisko.

Stánky s občerstvením v počte 11 boli vybrané na základe elektronickej aukcie v októbri 2015, v ktorej sa zúčastnilo 22 záujemcov. Mestu Žilina tak pribudlo do mestskej pokladne za prenájom stánkov 122 244 eur.

1. 12.

Desaťročia rozostavaná a pre okolie nebezpečná stavba uprostred sídliska Solinky prezývaná **Strašidelný hrad** (*na obr.*) je už minulosťou. Primátor mesta Žilina Igor Choma usiloval o to, aby stavba bola dostavaná alebo zbúraná. Po náročných rokovaniach sa zo *Strašidelného hradu* stalo obchodné centrum, ktoré doplnilo občiansku vybavenosť sídliska.

S výstavbou obchodného centra začala Jednota v roku 1990. Stavba mala byť ukončená o tri roky neskôr. Stavba pripadla mestu, ktoré ho predalo žilinskej firme Uniflex a mesto ručilo podnikateľovi za 50-miliónový úver od banky (asi 1,66 mil. eur). Ten však úver nesplatil a budovu nedostaval. Banka pohľadávku predala a tá menila majiteľov. Budova postupne schátrala a uprostred sídliska pôsobila desiatky rokov odstrašujúco. Stalo sa tam niekoľko úrazov, jeden chlapec tam prišiel o život.

Aktuálny vlastník stavby – spoločnosť DREVONA NP, s.r.o., sa dohodol so spoločnosťou BILLA s.r.o. o prenájme obchodných priestorov, ktoré vznikli po dostavbe objektu uprostred sídliska Solinky *(na obr.)*.

2. – 5. 12.

V hoteli Holiday Inn sa konal v poradí 16. ročník kongresu kožných lekárov – **Dermaparty**. Na kongrese si odborníci vymieňali najnovšie poznatky zo širokého spektra problémov z oblasti kožného lekárstva.

Podujatie organizovala Slovenská spoločnosť estetickej dermatológie a kozmetiky. Podujatie sa konalo pod záštitou primátora mesta Žilina Igora Chomu a dekana Lekárskej fakulty Univerzity Komenského Juraja Šteňa. Predsedom vedeckého výboru kongresu bola Alena Nejdková zo Žiliny.

4. 12.

Na Radnici mesta Žilina si pri príležitosti zlatej svadby **manželia Tkáčikovci** obnovili svoj manželský sľub. Manželia obnovili svoj manželský sľub pred primátorom mesta Žilina Igorom Chomom.

Manželia Tkáčikovci sa sobášili na Radnici mesta Žilina 4. decembra 1965 a žili dlhé roky v Žiline. Napriek tomu, že v súčasnosti majú trvalý pobyt v Košiciach, rozhodli sa obnoviť si svoj manželský sľub na Radnici mesta Žilina. Svoj manželský sľub si obnovili presne v ten istý deň a na rovnakom mieste ako pred 50-timi rokmi.

4. 12.

Na Radnici mesta Žilina sa konalo tradičné **stretnutie jubilantov s primátorom mesta**. Prítomní si vypočuli slová primátora mesta Igora Chomu i bohatý kultúrny program. Po prevzatí darčeka si posedeli na malom pohostení.

4. 12.

V mestskej časti **Bánová** bol po rekonštrukcii odovzdaný do užívania park. V parku sú nové chodníky, preliezky pre deti, hojdačky a lavičky. Park odovzdal Bánovčanom do užívania primátor mesta Igor Choma. Bánovci tak získali pekné miesto pre oddych v strede mestskej časti.

4. 12.

Aj do Žiliny zavítal svätý Mikuláš, ktorý so svojím sprievodom prešiel cez žilinské mestské časti, sídliská a napokon rozsvietil spolu s primátorom mesta Žilina vianočný stromček na Mariánskom námestí.

O program pre deti, ale i dospelých nebola núdza. Pripravené bolo divadlo *O psíčkovi a mačičke.* Na záver vystúpila žilinská hudobná skupina V8 BAND.

Mikuláš aj v tomto roku prešiel so sprievodom cez celú Žilinu. Svoju púť ukončil na Mariánskom námestí, kde spolu s primátorom mesta Žilina Igorom Chomom rozsvietili vianočný stromček. Čas čakania na vianočné sviatky si mohli Žilinčania a návštevníci Žiliny v centre mesta naplno vychutnať dobrotami, ktoré im ponúkali stánky Vianočných trhov.

7. 12.

Na Radnici mesta Žilina sa konalo **10. zasadnutie Mestského zastupiteľstva v Žiline**, posledné rokovanie mestských poslancov v tomto kalendárnom roku. Zasadnutie, ktoré trvalo osem hodín, viedol primátor mesta Žilina Igor Choma a zúčastnilo sa ho 29 poslancov z 31 členného zboru.

Dôležitým bodom programu bola zmena rozpočtu mesta Žilina na rok 2015 rozpočtovým opatrením 8/2015. Navrhované zmeny boli vypracované na základe reálnych a nevyhnutných potrieb mesta. Zmeny predpokladajú rozpočet vyrovnaný v príjmovej aj výdavkovej časti vo výške 61 784 350 eur. Najdôležitejším bodom rokovania bolo schválenie programového rozpočtu mesta Žilina na rok 2016, ktorý bol zostavený ako vyrovnaný. Celkové rozpočtové príjmy ako aj celkové rozpočtové výdavky sú v objeme 64 543 289 eur. Schválenie budúcoročného rozpočtu umožní ďalší rozvoj nášho mesta, či už ide o jeho bežný chod alebo investičné projekty a akcie.

7. 12.

Mesto Žilina prevzalo ocenenie od **Únie miest Slovenska** za príkladnú prácu debarierizácie školských zariadení. Cena bola udelená v rámci projektu *Slovensko bez bariér, časti Samospráva a Slovensko bez bariér 2014 – 2015* v kategórii *Mestá a obce.*
Ide o projekt, ktorý vznikol v roku 1999 s cieľom zlepšenia životných podmienok a k integrácii zdravotne postihnutých. Cena poroty prevzali druhý zástupca primátora mesta Žilina Anton Trnovec a vedúca odboru školstva a mládeže Mestského úradu v Žiline Nora Zapletajová na galavečere pri príležitosti Medzinárodného dňa zdravotne postihnutých.

11. 12.

Na Námestí Andreja Hlinku sa konala exhibícia s názvom **Big Jump**. Športovci – odvážlivci predviedli skoky na lyžiach, rôzne saltá. Priaznivci adrenalínových športov si prišli na svoje, na námestí vládla skvelá nálada.

12. 12.

Mesto Žilina navštívil honorárny konzul Slovenskej republiky v Ruskej federácii **Apres Voskanjan**. Sprevádzal ho radca veľvyslanectva Slovenskej republiky v Moskve František Posluch. Hostia navštívili Radnicu mesta Žilina, kde ich prijal prvý zástupca primátora mesta Žilina Patrik Groma.

Vladivostok ťaží zo svojej strategickej polohy v blízkosti Číny, Japonska i Kórey. Nedávno sa stal

bezcolnou zónou. Po skončení prvej svetovej vojny zohral prístav Vladivostok dôležitú úlohu pri návrate československých legionárov do vlasti. Honorárny konzul ocenil ich prínos pri zachovaní stability a bezpečnosti na celej Sibíri a v Prímorskom kraji v tom čase.

18. 12.

Na Námestí Andreja Hlinku sa konal **koncert chrámovej hudby Proglas**. Hudbu zložil Ľubomír Horňák a libreto napísali Konštantín filozof a Daniel Hevier. Hlavným účinkujúcimi bola Sisa Sklovská (speváčka pôvodom zo Žiliny) a Dušan Jariabek.

19. 12.

Na umelom klzisku na Mariánskom námestí sa konala exhibícia hokejistov **MsHK Žilina** s bohatým programom.

20. 12.

Na Vianočných trhoch sa predstavila aj charitatívna akcia – **Primátorský punč**. Cena punču bola dobrovoľná a výťažok bude v januári 2016 venovaný Detským jasliam, Veľká Okružná 82 v Žiline a Detským jasliam, Puškinova 14 v Žiline. Punč sa podával do 23. decembra. Medzi predávajúcimi bol aj primátor mesta Igor Choma a predstavitelia Mestského úradu v Žiline.

22. 12.

Na Radnici mesta Žilina sa konalo **mimoriadne zasadnutie Mestského zastupiteľstva v Žiline**. Hlavným bodom bolo schválenie predloženia žiadosti o nenávratný finančný príspevok na projekt s názvom *Zníženie energetickej náročnosti budovy MsÚ v Žiline.* Poslanci schválili maximálne celkové spolufinancovanie projektu zo strany žiadateľa – mesta Žilina, do výšky 200 000 eur z celkových oprávnených výdavkov.

Cieľom projektu podávaného v rámci Operačného programu Kvalita životného prostredia je energetické zhodnotenie budovy Mestského úradu v Žiline, resp. zníženie jej energetickej náročnosti prostredníctvom viacerých aktivít. Ide o výmenu presklených častí fasády, zateplenie obvodového plášťa a časti strechy, výmenu výťahov, prípadne ďalšie aktivity za účelom zlepšenia energetickej hospodárnosti s prihliadnutím na fakt, že zvýhodňované budú komplexné projekty.

22. 12.

Primátor mesta Igor Choma prijal na Radnici mesta Žilina úspešného plavca z KPŠ Nereus Žilina Vladimíra Štefánika (*na obr.*). Na majstrovstvách juniorov v Singapure **Vladimír Štefánik** (nar. v roku 1998) v auguste t. r. štartoval vo svojich najsilnejších disciplínach: 50m a

100m VS a 50m a 100m motýlik plus v štafetách. V disciplíne 100 metrov voľný spôsob zaplával nový SR rekord juniorov, keď ho pokoril výkonom 51.03 sek. Prekonal rekord marcela Géryho a obsadil 21. miesto z 89 pretekárov. Na prijatí sa zúčastnil aj Štefánikov tréner Juraj Skopal a riaditeľ KPS Nereus Žilina Peter Fiabáne.

22. 12.

Mesto Žilina pristúpilo k **obnove ďalších priechodov pre chodcov**, ktoré sú z pohľadu nehodovosti vyhodnotené ako kritické. Išlo o dve lokality na Rosinskej ulici, po jednej na Hlinskej ulici, na ulici Kálov a v Považskom Chlmci. Na týchto priechodoch pre chodcov v minulosti došlo k viacerým dopravným nehodám s účasťou chodcov. Obnova týchto priechodov spočíva v inštalovaní primeraného osvetlenia a farebného zvýraznenia priechodu tak, aby vodič jasne videl priehľadnosť situácie na prechode pre chodcov.
Na nasvietenie boli použité asymetrické svietidlá Siteco SR100 s halogenidovou výbojkou 150W, ktoré kontrastne osvetľujú chodca na priechode a neoslňujú vodiča. Náklady spojené na takto vybavené priechody sú vo výške približne 5 500 eur, podľa šírky komunikácie.

22. 12.

Aj tento rok členovia Slovenského skautingu, 12. zbor Scarabeus Žilina, priviezli na Radnicu mesta Žilina **Betlehemské svetlo**.
Na Slovensko sa Betlehemské svetlo dostalo v sobotu 12. decembra 2015 z Viedne, kde ho rakúski skauti odovzdali zástupcom Slovenského skautingu na slávnostnej ceremónii. História Betlehemského svetla siaha do 12. storočia. Jeho novodobú históriu píšeme od roku 1986, kedy tradíciu roznášať plamienok založili naši susedia Rakúšania.

Betlehemské svetlo od skautov prevzal prvý zástupca primátora Patrik Groma (tretí zľava).

29. 12.

Nová **komunitná záhrada** vznikne na zanedbanom pozemku vo vnútrobloku Fatranskej ulice na Vlčincoch. Mesto Žilina si tento pozemok prenajalo za symbolické jedno euro od Spojenej školy internátnej. V roku 2016 sa v uvedenej oddychovej zóne plánujú osadiť lavičky a smetné koše, obnoviť chodníky a sprístupniť bezplatný internet.

Komunitné záhrady ponúkajú ľuďom nové možnosti využitia verejných priestranstiev. Nielenže podporujú záujem ľudí o svoju štvrť a mesto, ale tiež vplývajú na dobré susedské vzťahy. Prinášajú do miest a na sídliská upravenú zeleň, bezpečné miesta na hranie pre deti a miesta na trávenie voľných chvíľ s kamarátmi a susedmi.

V meste Žilina je vybudovaných už niekoľko komunitných záhrad: na ZŠ Jarná, na uliciach Piešťanská, Čajakova, Lichardova, Bajzova. Rozvoj komunitných záhrad podporuje od roku 2011 mesto Žilina v spolupráci s Nadačným fondom Kia Motors Slovakia v Nadácii Pontis.

Štatistické údaje

Počet obyvateľov mesta Žilina k 31. 12. 2015

Mestská časť/Počet obyvat.	Počet obyvat. k 31.12.2015
Bánová	1 896
Bôrik	3 509
Brodno	1 305
Budatín	1 747
Bytčica	2 028
Hájik	7 872
Hliny	11 332
Hliny I	902
Hliny II	719
Hliny III	1 734
Hliny IV	350
Hliny V	1 286
Hliny VI	1 763
Hliny VII	2 924
Hliny VIII	1 366
Malá Praha	288
Mojšová Lúčka	427
Považský Chlmec	1 362
Rosinky	916
Solinky	13 195
Staré mesto	9 080
Strážov	542
Trnové	2 536
Vlčince	18 505
Vlčince I	1 762
Vlčince II	7 279
Vlčince 3	8 163
Vlčince 4	1 301
Vranie	729
Zádubnie	747
Zástranie	938
Závodie	2 796
Žilinská Lehota	321
iba Žilina	1 787
Spolu	**83 570**

Údaje zo žilinskej matriky:

Spoločný Matričný úrad v Žiline pôsobí aj pre obce: Kotrčiná Lúčka, Lietavská Lúčka, Lietavská Svinná – Babkov, Mojš, Porúbka, Rosina, Turie a Višňové, preto nasledujúce čísla nezahŕňajú iba mesto Žilina.

V roku 2015 sa v územnom obvode Matričného úradu v Žiline narodilo 1 463 detí, čo je o 66 detí viac ako v roku 2014. Už niekoľko rokov sa na Radnici mesta Žilina a Mestskom úrade v Žiline konajú uvítania detí do života, na ktorých primátor Igor Choma osobne víta malých Žilinčanov a Žilinčanky do života. V minulom roku sa uskutočnilo 16 týchto podujatí, ktorých sa zúčastnilo spolu 398 detí. V roku 2015 sa pokračovalo aj v tradícií stretnutí žilinských jubilantov, ktorí oslávili okrúhle životné jubileum – 70, 75, 80, 85, 90 a viac rokov. Primátor mesta Žilina osobne zablahoželal na žilinskej radnici počas 14 takýchto akcií spolu 859 jubilantom. Okrem toho predstavitelia mesta Žilina osobne navštívili a zablahoželali trom 100-ročným jubilantom.

Rok	Počet narodených	dievčat	chlapcov
2010	1 512	736	776
2011	1 489	723	766
2012	1 528	825	703
2013	1 440	715	725
2014	1 397	689	708
2015	**1 463**	**683**	**780**

Najčastejšie používané mená detí v roku 2015 boli pre dievčatá Sofia a Nina (v rovnakom počte 28), Michaela (18), Natália a Ema (v rovnakom počte 17) a pre chlapcov Jakub (53), Adam (37), Lukáš (36), Tomáš (33), Matej (31) a Martin (30). Medzi netradičné mená v roku 2015 môžeme pre dievčatá zaradiť mená Isa, Chanel, Zoe, Mia, Darja, Marína, Tamia, Rossella a pre chlapcov mená Eliáš, Timur či Rafael.

Rok	Najčastejšie ženské meno	Najčastejšie mužské meno
2012	Nela	Jakub
2013	Natália	Matej
2014	Ema	Jakub
2015	**Sofia a Nina**	**Jakub**

Počet sobášov v územnom obvode Matričného úradu Žilina v roku 2015 bol **517**, z toho 280 cirkevných a 237 civilných sobášov. Oproti roku 2014 počet uzatvorených manželstiev stúpol o 45 sobášov. Taktiež sa uskutočnili tri zlaté svadby a jedna diamantová svadba. V roku 2015 bolo zaznamenaných 201 rozvodov.

Rok	Počet uzatvorených manželstiev
2012	499
2013	386
2014	472
2015	**517**

V matričných knihách bolo v roku 2015 zapísaných **1 356 úmrtí**, z toho 666 žien a 690 mužov. Tento počet oproti roku 2014 stúpol o 20 úmrtí.

Rok	Počet zaevidovaných úmrtí
2012	1 454
2013	1 436
2014	1 336
2015	**1 356**

Matričný úrad za minulý rok vydal 2 367 duplikátov matričných dokladov, z toho 368 matričných dokladov na použitie v cudzine a 28 potvrdení z matriky. V 832 prípadoch bol vykonaný dodatočný záznam v matrike týkajúci sa určenia otcovstva, zmeny a úpravy mena a priezviska, ako i rozvodov manželstva, osvojení a pod.

Údaje ktoré poskytol Slovenský štatistický úrad v Žiline

Počet obyvateľov podľa pohlavia v obciach podľa okresov				
			Stav trvale bývajúceho obyvateľstva na začiatku obdobia (Osoba)	Stav trvale bývajúceho obyvateľstva na konci obdobia (Osoba)
	Obdobie	**Pohlavie**		
Žilina	2009	Spolu	85 327	85 252
		Muži	41 026	41 014
		Ženy	44 301	44 238
	2010	Spolu	85 252	85 129
		Muži	41 014	40 945
		Ženy	44 238	44 184
	2011	Spolu	81 456	81 515
		Muži	39 126	39 151
		Ženy	42 330	42 364
	2012	Spolu	81 515	81 382
		Muži	39 151	39 121
		Ženy	42 364	42 261
	2013	Spolu	81 382	81 273
		Muži	39 121	39 077
		Ženy	42 261	42 196
	2014	Spolu	81 273	81 155
		Muži	39 077	39 022
		Ženy	42 196	42 133
	2015	**Spolu**	**81 155**	**81 114**
		Muži	39 022	39 015
		Ženy	42 133	42 099

Národnostné zloženie obyvateľstva
(počítané z konečného stavu obyvateľstva k 31. 12. 2015: 81 114 osôb)

Slováci 73 911
Česi 1 130
Rómovia (Cigáni) 282
Poliaci 280
Maďari 105
Moravania 101, ďalej Nemci – 93, Rusíni – 50, Bulhari – 45, Rusi – 41, Ukrajinci – 34, Rumuni – 27, Rakúšania – 23, Vietnamci – 21, Židia – 8.
Národnosť bola nezistená u 4 927 obyvateľov.

Pohyb obyvateľstva (počítané zo stredného stavu obyvateľstva 81 095)

Počet sobášov: 455, počet rozvodov: 188
Živonarodené deti. 927, mŕtvonarodené: 2, spolu 929 pôrodov. Deti narodené v manželstve: 630, potraty: 270 (z toho umelé: 216). Zomrelo 757 osôb. Dojčenská úmrtnosť: 4
Prirodzený prírastok: 1 175.
Prisťahovaní na pobyt: 1 175, vysťahovaní: 1 386. Migračné saldo: – 211.
Celkový prírastok obyvateľstva: -41

Indexy vekového zloženia trvale bývajúceho obyvateľstva

Priemerný vek obyvateľstva v rokoch – muži: 39,14, ženy: 42,7, spolu: 40,99
Podiel osôb v predproduktívnom veku (v %) – muži: 15,47, ženy: 13,2, spolu: 14,29
Podiel osôb v produktívnom veku (v %) – muži: 72,25, ženy 69,21, spolu: 70,67
Podiel osôb v poproduktívnom veku (v %) – muži: 12,29, ženy: 17,59, spolu: 15,04

Vekové skupiny trvale bývajúceho obyvateľstva

do 4 rokov 4 447
5 – 9 rokov 3 903
10 – 14 rokov 3 240
15 – 19 rokov 3 550
20 – 24 rokov 4 628
25 – 29 rokov 6 362
30 – 34 rokov 7 215
35 – 39 rokov 7 283
40 – 44 rokov 5 918
45 – 49 rokov 4 910
50 – 54 rokov 5 659
55 – 59 rokov 6 037
60 – 64 rokov 5 761
65 – 69 rokov 4 499
70 – 74 rokov 2 923
75 – 79 rokov 2 027
80 – 84 rokov 1 526
85 – 89 rokov 264
90 – 94 rokov 306
95 – 99 rokov 43
100 – 104 rokov 16
105 – 109 rokov 2
Spolu: 81 114

Záverečný účet Mesta Žilina

Záverečný účet Mesta Žilina, ktorý schválili poslanci Mestského zastupiteľstva v Žiline na svojom 14. zasadnutí dňa 16. mája 2016.

Prehľad plnenia príjmov v €

Príjmy	Upravený rozpočet	Plnenie rozpočtu	Rozdiel	% plnenia príjmov
Bežné príjmy	55 516 931,00	56 475 717,66	958 786,66	101,73%
Kapitálové príjmy	2 875 230,00	3 035 566,79	160 336,79	105,58%
Finančné operácie - príjmy	5 777 818,00	4 800 556,52	-977 261,48	83,09%
Príjmy celkom	**64 169 979,00**	**64 311 840,97**	**141 861,97**	**100,22%**

Celkové plnenie rozpočtu príjmov bolo v sume **64 311 840,97 eur,** čo predstavuje oproti upravenému rozpočtu plnenie na **100,22%**. Príjmy boli naplnené oproti upravenému rozpočtu naviac o 141 861,97 eur.

Prehľad čerpania výdavkov v €

Výdavky	Upravený rozpočet	Skutočné čerpanie rozpočtu	Rozdiel	% plnenia
Bežné výdavky	50 256 419,00	46 611 206,74	-3 645 212,26	92,75%
Kapitálové výdavky	11 174 631,00	9 215 177,32	-1 959 453,68	82,47%
Finančné operácie	2 738 929,00	2 741 866,15	2 937,15	100,11%
Výdavky celkom	**64 169 979,00**	**58 568 250,21**	**-5 601 728,79**	**91,27%**

Celkové čerpanie výdavkov bolo v sume **58 568 250,21 eur**, čo predstavuje oproti upravenému rozpočtu 64 169 979,00 eur plnenie na **91,27 %**. Rozpočtované výdavky neboli vyčerpané v sume 5 601 728,79 eur. Na plnenie za rok 2015 malo vplyv nedočerpanie bežných výdavkov, keď boli čerpané na 92,75 %, čo predstavuje nedočerpanie bežných výdavkov v sume 3 645 212,26 eur, nedočerpanie kapitálových výdavkov, keď tieto boli čerpané na 82,47 %, čo predstavuje nedočerpanie kapitálových výdavkov v sume 1 959 453,68 eur.

Výsledok hospodárenia mesta (zo stanoviska hlavného kontrolóra)

Z rekapitulácie čerpania rozpočtu mesta za rok 2015 vyplýva, že bežné príjmy a kapitálové príjmy predstavovali 59 511 284,45 eur, bežné výdavky a kapitálové výdavky predstavovali 55 826 384,06,74 eur a výsledok hospodárenia predstavuje sumu 3 684 900,39 eur, ktorý je potrebné upraviť o nevyčerpané prostriedky zo štátneho rozpočtu, nevyčerpané prostriedky z rozpočtu EÚ alebo na základe osobitného predpisu o sumu 1 884 780,85 eur, čo predstavuje **prebytok rozpočtu** vo výške **1 800 119,54 eur**.

Zostatok disponibilných zdrojov k 31. 12. 2015 predstavoval 5 743 590,76 eur, z ktorého po vylúčení zostatku nevyčerpaných účelovo určených prostriedkov poskytnutých zo štátneho rozpočtu, z rozpočtu EÚ alebo na základe osobitného predpisu vo výške 1 884 780,85 eur a vylúčení zostatku nevyčerpaných účelovo určených finančných prostriedkov z roku 2014 vo výške 272 028,51,34 eur, ktoré boli v roku 2015 zapojené do rozpočtu mesta prostredníctvom príjmových finančných operácií predstavoval **celkový prebytok rozpočtu** k 31.12.2015 **vrátane finančných operácií** výšku **3 586 781,40 eur,** ktorý je navrhnutý v súlade s § 15 ods 1 písm. a) a c) zákona NR SR č. 583/2004 Z. z. o rozpočtových pravidlách územnej samosprávy a o zmene a doplnení niektorých zákonov v znení neskorších predpisov rozdeliť nasledovne:
– do rezervného fondu mesta odviesť 3 586 781,40 eur.

VI. PREHĽAD O POSKYTNUTÝCH DOTÁCIÁCH

Grantové dotácie za rok 2015

Grant č.	Oblasť	Organizácia	Projekt	Suma v €
52	K	Preles, občianske združenie	mestoINAK – Festival verejných priestorov v Žiline	420,00
53	K	Divadlo na hojdačke, o.z	Na Zemi dobre mi – bábkové sci-fi	350,00
54	K	Zbor Žilincov	Pamätná tabuľa Jána FRÁTRIKA	700,00
55	K	Nadácia LUČ v Žiline	DNI NÁDEJE 2015	950,00
57	K	Považská galéria umenia v Žiline,	Tomáš Rafa: Nový nacionalizmus v srdci Európy	1 200,00
60	K	Mestské divadlo Žilina – Folklórny súbor Rozsutec	Ľúbezná krása	850,00
61	K	Občianske združenie Stopy	ESCAPE klub – inkubátor mládežníckych projektov	750,00
63	K	Miestny odbor ŽIVENA, spolok slov. žien Žilina	„Žilinské kapustné dni"	350,00
64	K	Ponorkový klub Žilina	Bitka o Atlantik	500,00
65	K	Igor Košnár	Prezentácia animovaného filmu Rosso Papavero na film. festivaloch	800,00
66	K	Žilinská univerzita v Žiline Fakulta humanitných vied	Ľudová pieseň - klenotnica národa IV	1 000,00
67	K	Nadácia POLIS Žilina	12. ročník Žilinského literárneho festivalu	2 200,00
68	K	Bábkové divadlo Žilina	Bábková Žilina 2015 – Živý festival	1 300,00
69	K	Obnova Slovenskej Zeme	Zachovanie kultúrneho dedičstva - workshop pôvodných stavebných technológií a postupov pri záchrane zrúcaniny sv. Heleny.	350,00
70	K	ANČA, o. z.	Fest Anča – Medzinárodný festival animovaných filmov	800,00
71	K	Základná umelecká škola Ferka Špániho	Projekt troch ZUŠ	450,00
72	K	ART CULTURE, o. z.	Bratislavské Jazzové dni v Žiline	1 550,00
73	K	KACHUNA	Žilinčania – čo o sebe vieme?	800,00
74	K	Cont Art- združenie výtvarných umelcov	Cont Art- 20 rokov	400,00
75	K	Základná škola, Karpatská 8063/11	Detské divadelné predstavenie: MOTYLIA LÁSKA	850,00
76	K	FACTA NON VERBA	Spomienky na Žilinu – I takáto bola Žilina – V. diel	400,00
77	K	Združenie Brodnianov	Brodnianske slávnosti – III. ročník	350,00
78	K	Miešaný zbor Žilina, občianske združenie	VI. Medzinár. festival zbor. umenia - ŽILINA VOCE MAGNA 2015	2 450,00
79	K	OZ Mulica	Týždeň mobility - mesto ako hra	1 270,00
80	K	Truc sphérique Stanica Žilina-Záriečie	KioSK 2015 - festival nového slovenského divadla a tanca	1 300,00
81	K	Zdenka Bačová-Photoart studio	Výstava umelecko-dokum. fotografií žilinského fotografa Vlada Baču	650,00
82	K	Truc sphérique Stanica Žilina-Záriečie	Detské kultúrne leto	2 000,00
83	K	Tanečné divadlo Alternatív	Swingová tančiareň v Labyrinte	400,00
84	K	Za oponou n.o.	Divadelný tábor za oponou	1 000,00
85	K	Mestské divadlo Žilina	Realizácia novej komunikačnej stratégie divadla	1 100,00
86	K	Ing. Martin Birner – Agentúra Artur	Divadelno – edukačné predstavenie s pesničkami „Spadli z jahody"	700,00
87	K	Ing. Martin Birner – Agentúra Artur	Divadelno – edukačné predstavenie „Išlo klamstvo na vandrovku"	1 000,00
88	K	AF Žilina s r.o.	Noc literatúry 2015	660,00
89	K	Výtvarná agentúra A1	FOTOHRIECHY JAROSLAVA HULKU	900,00
90	K	Výtvarná agentúra A1	FOTOMOSTY ŽILINY	600,00
171	K	Občianske združenie Proti korupcii	inštitucionálna podpora	7 000,00
172	K	Agentúra podporných služieb, n. o.	inštitucionálna podpora	3 900,00
173	K	Občianske združenie Stopy	inštitucionálna podpora	3 000,00
174	K	Truc sphérique	inštitucionálna podpora	7 000,00
175	K	Krajské centrum nepočujúcich ANEPS Žilina	inštitucionálna podpora	4 121,00
176	K	OZ Klub mladé Makovice 95	inštitucionálna podpora	1 000,00
177	K	Preles	inštitucionálna podpora	3 930,00

Grantové dotácie za rok 2015

Grant č.	Oblasť	Organizácia	Projekt	Suma v €
110	Š	DOMKA - Združenie saleziánskej mládeže	Šport, ktorý spája	350,00
111	Š	Žilinský vysokohorský klub	XXI. ročník festivalu VYSOKÉ HORY 2015	350,00
112	Š	FK Kastrol Team Žilina	Sídliskový futbal	350,00
113	Š	NELA ŠPORT Ladislav Németh	Oslava sviatku MDD futbalovým turnajom a festival súťaží dievčat	400,00
114	Š	ŠPORTCENTRUM ŽILINA	Medzinárod. Vianočný pohár v tlaku na lavičke a v mŕtvom ťahu Žilina	350,00
115	Š	Súkromné centrum voľného času Lombardiniho 26	Hýbe sa celá Žilina – Florbal Ti zvýši tep	700,00
116	Š	Súkromné centrum voľného času Lombardiniho 26	Hýbe sa celá Žilina – Futsal Ti zvýši tep	480,00
117	Š	HK Salora Žilina	6. ročník Žilinské veže alebo „Beh do neba"	1 800,00
118	Š	TJ JEDNOTA Bánová	Mini futbal detí	480,00
119	Š	MŠK nevidiacich a slabozrakých športovcov ZA	„Aj my za to stojíme!"	350,00
120	Š	TJ Mladosť Žilina	30.ročník Veľkej ceny Žiliny pre žiactvo a dorast	400,00
121	Š	Klub Značkár Žilina	Zmysluplné trávenie voľného času mládeže v prírode	350,00
122	Š	ZO- Jednoty dôchodcov na Slovensku - Bytčica	III. Sportové hry seniorov s vnúčatami	350,00
123	Š	Hokejový klub Žilina, o.z	Podpora športu v oblasti korčuľovania na ľade	350,00
124	Š	Volleyball Academy Žilina	Volejbalový turnaj mládeže 2015	800,00
125	Š	KST Stavomat SK – Stavbár Žilina	Žilinská 50 – tka 25-ka a 15-tka - 6.ročník	1 180,00
126	Š	TJ Mladosť Žilina – šachový oddiel	Žilinská šachová škola 2015	480,00
127	Š	Academic Žilinská univerzita v Žiline	Beh do strečnianskych hradných schodov – 18. ročník	350,00
128	Š	Academic Žilinská univerzita v Žiline	Univerzitné športové dni 2015 – podpora masových súťaží.	480,00
129	Š	Základná škola, Lichardova	Pohybom k zdravému životnému štýlu - boj proti obezite	350,00
130	Š	Oddiel orientačného behu, Slávia ŽU	Medzinárodné majstrovstvá Slovenska v orientačnom behu	480,00
131	Š	Tenisový klub Žilina	Medzinárod. Tenis. turnaj ITF U18 ŽILINA JUNIOR OPEN 2015	800,00
132	Š	Klub vojenských výsadkárov	XXI. Ročník Memoriál Jozefa Gabčíka - cross 11 km	1 200,00
134	Š	Atletický klub Žilina	Atletický klub Žilina – Bežecká liga Žiliny 2015 – 33. ročník	460,00
Spolu				**27 060,00**

135	V	Gymnázium sv. Františka z Assisi	Na veľkosti nezáleží (aj malý úplatok je úplatok)	450,00
136	V	AF Žilina s r.o	ZILINSKY LITERARNY FESTIVAL 2015	900,00
137	V	DOMEC, občianske združenie	Príprava mladých dobrovoľníkov v Bánovej	350,00
138	V	Komunitné vzdelávanie „Kalimba"	Lesný klub v Žiline	500,00
139	V	Krajské centrum nepočujúcich ANEPS Žilina	Vzdelávaním k lepšej ceste v budúcnosti.	950,00
140	V	Občianske združenie Proti korupcii	Vzdelávacie programy pre dospelých a deti alternatívnou formou	350,00
141	V	Občianske združenie HARPÚNA	Budovanie kľúčových znalostí u žiakov	1 000,00
170	V	ŽU v Žiline Ústav celoživ. Vzdelávania	20 rokov poznania – zborník záverečných prác	350,00
142	V	KICKO o.z.	KICKO klub – outdoorová trieda	800,00
143	V	Základná škola, Lichardova 24	Príprava žiakov so špecifickými výchovno-vzdelávacími potrebami	1 350,00
144	V	Elektrotechnická fakulta ZU v Žiline	Žilinská detská univerzita 2015	350,00
145	V	OZ ŠKOLA ŽIVOTA	POZITÍV	1 200,00
146	V	Nadácia POLIS Žilina	Neformálne vzdelávanie s medzinárodne uznávanými osobnosťami	1 450,00
	Spolu			**10 000,00**
147	SZ	BRAMASOLE, n.o.	Zážitky bez bariér	515,00
148	SZ	Občianske združenie Rodinná Rozprávka	Zdravotné cvičenia v rodinnom centre	700,00
149	SZ	OZ FLEXI OPATROVATELSTVO	NEO	500,00
150	SZ	ZO - Jednoty dôchodcov Žilina - Bytčica	Zvyšovanie kvality života seniorov a medzigeneračná spolupráca	650,00
151	SZ	Krajské centrum nepočujúcich ANEPS Žilina	Podpora, dostupnosť a kvalita „tichých informácií" pre sluchovo postih.	1 250,00
152	SZ	Návrat, o. z.	Zvyšovanie filantropie a dobrovoľníckej činnosti občanov mesta Žilina	700,00
153	SZ	Nadácia Krajina harmónie	Komunitný deň	1 100,00
154	SZ	Základná organizácia Jednoty dôchodcov	UMENIE LIEČI/2015	350,00
155	SZ	KICKO o.z.	KICKO klub – pomôcky pre zdravotne znevýhodnené deti	700,00
156	SZ	SCŠPP Žilina - Bánová	SILENCE & LIGHT	245,00
157	SZ	Slovenský zväz zdravotne postihnutých	Pomoc zdravotne postihnutým občanom	385,00
158	SZ	o.z. PAX ET BONUM	Menší brat František – letné výlety pre deti	1 000,00
159	SZ	ÚSMEV - zariadenie pre seniorov	Staroba mladosť potrebuje a mladosť starobu tiež	490,00
160	SZ	Krajská knižnica v Žiline	Knižnica seniorom a znevýhodneným	800,00
	Spolu			**9 385,00**
161	Z	Občianske združenie Malá Fatra	Príprava projektu funkčnej rekreačno-oddychovej zóny	791,00
162	Z	Občianske združenie NAŠE VRANIE	Revitalizácia Náučno- oddychovej zóny v mestskej časti Vranie	924,70
163	Z	Občianske združenie PAPAVERO	PIEŠŤANSKÁ	370,00
164	Z	Klub Značkár Žilina	Pomáhame pre krajšiu Žilinu	790,00
165	Z	OZ Kompostujme	Komunitné kompostovanie Predmestská ulica	1 972,00
166	Z	Centrum voľného času	Revitalizácia záhrady v žilinskej MiniZOO	815,00
168	Z	OZ Mulica	Cyklodielňa Recykel	1 515,00
169	Z	Združenie Brodnianov	Odstránenie nelegálnych skládok odpadu v Brodne a v Budatíne	1 260,00
	Spolu			**8 437,70**
	Celkom grantové dotácie			**116 183,70**

Športové dotácie za rok 2015

Športová dotácia č.	Športový klub	Suma v €
1	Žilinský športový klub	15 000,00
2	MŠK Žilina	2 500,00
3	ŠK Makroteam Žilina	2 326,00
4	Klub plaveckých športov NEREUS	2 000,00
5	MBK Victoria Žilina	1 535,00
6	TJ Jednota Bánová	1 414,00
7	Cyklistický spolok Žilina	1 414,00
8	Akadémia Juventus Žilina	1 414,00
9	DIAMONG GYM Žilina	1 395,00
10	Klub karate Žilina	1 290,00
11	HOGO	1 290,00
12	Klub plaveckých športov NEREUS	1 290,00
13	ŠKP Žilina	1 200,00
14	FC Grasshopers AC Uniza Žilina	1 180,00
15	Volleyball Academy Žilina	1 074,00
16	KSF DOXX Žilina	1 074,00
17	Tenisový klub Žilina	1 074,00
18	ŠK ŽU Žilina	985,00
19	Gymnasticko trampolínový klub	930,00
20	Mladosť Žilina	895,00
21	ŠK Juventa Žilina	895,00
22	Slávia ŽU Žilina	895,00
23	ŠKF VIX Žilina	825,00
24	Žilinský klub vodákov	770,00
25	Figure Skating Club	770,00
26	Klub športového jachtingu Žilina	770,00
27	TJ Mladosť Žilina	770,00
28	TJ Jednota Považský Chlmec	750,00
29	Žilina Warriors	750,00
30	TJ Hviezda Zádubnie	750,00
31	Volejbalový klub mládeže Žilina	715,00
32	TJ Sokol	700,00
33	Športcentrum Žilina	645,00
34	Basketbalový klub mládeže Žilina - Závodie	645,00
35	Oddiel orientačného behu Slávia ŽU Žilina	645,00
36	ŠKST Centrum	645,00
37	Ares Gym	590,00
38	Stolnotenisový oddiel Trnové	590,00
39	Klub športového potápania DELFÍN Žilina	590,00
40	FC Zástranie	540,00
41	1.KŠK Žilina	540,00
42	Kraso klub Žilina	465,00
43	Školský športový klub Budatín	430,00
44	Atletický oddiel Slávia ŽU Žilina	430,00
45	Šport Žilina	430,00
46	Skate Žilina	430,00
47	Klub plaveckých športov NEREUS	410,00
49	Športový klub pri SŠI	325,00
50	MŠK nevidiacich a slabozrakých športovcov Žilina	325,00
51	Žilina Bears rugby club	325,00
Spolu		**59 640,00**

	Spolu (z toho granty 31 350,- € /inštitucionálna podpora 29 951,- €)			61 301,00
92	Š	Klub plaveckých športov Nereus Žilina	17. ROCNIK ZILINSKEHO TRIATLONU (VODNE DIELO ZILINA, 15.08.2015)	2 500,00
93	Š	Kraso klub Žilina	Škola korčuľovania na ľade – náklady na prevádzku	480,00
94	Š	Kraso klub Žilina	INLINE korčuľovanie – bezpečná jazda k zdravému životnému štýlu	350,00
95	Š	DOMEC, občianske združenie	Beh Dominika Savia v Bánovej	350,00
96	Š	Nadácia LÚČ v Žiline	DNI NÁDEJE 2015	600,00
97	Š	Žilinská mestská basketbalová liga	Žilinská mestská basketbalová liga 2015 (ŽMBL 2015)	480,00
98	Š	Žilinská mestská basketbalová liga	STREETBALL PROTI RAKOVINE	480,00
99	Š	Olympijský klub Žilina	OLYMPIJSKÉ PODUJATIA pre žilinské deti, mládež a dospelých	2 000,00
100	Š	TJ Sokol	STOP OBEZITE DETI a MLADEŽE	650,00
101	Š	Školský športový klub Žilina – Budatín	Basketbalový turnaj dievčat „O Pohár Mesta Žilina"	800,00
102	Š	Klub karate Žilina,	Grand Prix Žilina v karate – turnaj v karate pre všetky vek. kat. od 5. rokov	1 000,00
103	Š	Základná škola Jamá	Rozhýb svoje telo	500,00
104	Š	TJ Považský Chlmec- Lyžiarsky oddiel	Podpora športu v oblasti zimných športov a činnosť lyžiar. oddielu	650,00
105	Š	SK JUVENTA Žilina	ZILINSKÝ LETNÝ A ZIMNÝ VIACBOJ VSESTRANNOSTI	700,00
106	Š	SK JUVENTA Žilina	VŠEOBECNÁ POHYBOVÁ PRÍPRAVA PRE DETI	700,00
107	Š	Športový klub nepočujúcich Žilina	5. ročník športového dňa sluchovo postihnutých v Žiline	480,00
109	Š	Žilinský klub vodákov Žilina	Efektívne využívanie areálu vodného slalomu a zjazdu pod Dubňom	700,00

Poskytnuté dotácie primátora za rok 2015

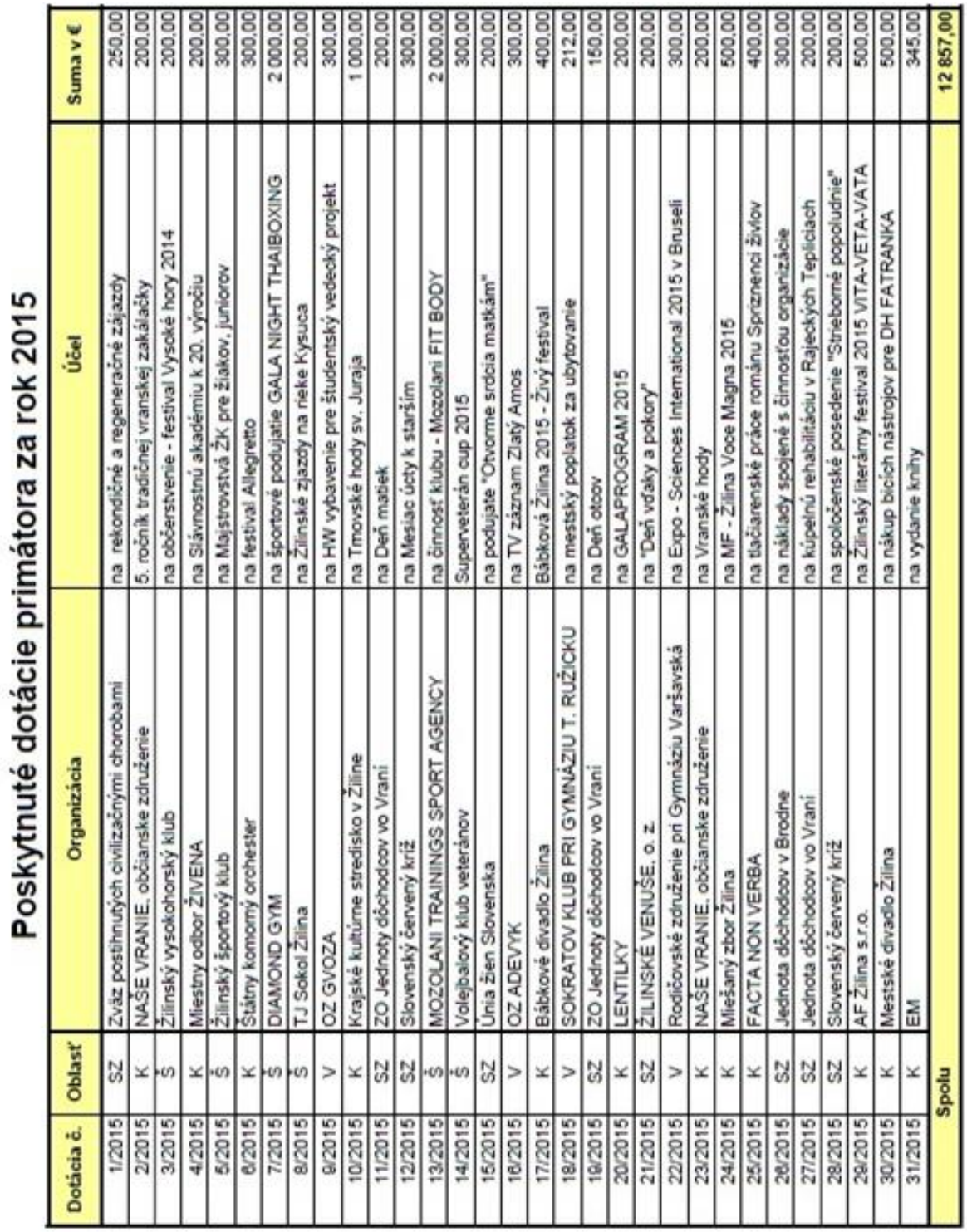

Poskytnuté dotácie primátora za rok 2015

Dotácia č.	Oblasť	Organizácia	Účel	Suma v €
1/2015	SZ	Zväz postihnutých civilizačnými chorobami	na rekondičné a regeneračné zájazdy	250,00
2/2015	K	NAŠE VRANIE, občianske združenie	5. ročník tradičnej vranskej zakáľačky	200,00
3/2015	Š	Žilinský vysokohorský klub	na občerstvenie - festival Vysoké hory 2014	200,00
4/2015	K	Miestny odbor ŽIVENA	na Slávnostnú akadémiu k 20. výročiu	200,00
5/2015	Š	Žilinský športový klub	na Majstrovstvá ŽK pre žiakov, juniorov	300,00
6/2015	K	Štátny komorný orchester	na festival Allegretto	300,00
7/2015	Š	DIAMOND GYM	na športové podujatie GALA NIGHT THAIBOXING	2 000,00
8/2015	Š	TJ Sokol Žilina	na Žilinské zjazdy na rieke Kysuca	200,00
9/2015	V	OZ GVOZA	na HW vybavenie pre študentský vedecký projekt	300,00
10/2015	K	Krajské kultúrne stredisko v Žiline	na Tmovské hody sv. Juraja	1 000,00
11/2015	SZ	ZO Jednoty dôchodcov vo Vrani	na Deň matiek	200,00
12/2015	SZ	Slovenský červený kríž	na Mesiac úcty k starším	300,00
13/2015	Š	MOZOLANI TRAININGS SPORT AGENCY	na činnosť klubu - Mozolani FIT BODY	2 000,00
14/2015	Š	Volejbalový klub veteránov	Superveterán cup 2015	300,00
15/2015	SZ	Únia žien Slovenska	na podujatie "Ohvorme srdcia matkám"	200,00
16/2015	V	OZ ADEVYK	na TV záznam Zlatý Amos	300,00
17/2015	K	Bábkové divadlo Žilina	Bábková Žilina 2015 - Živý festival	400,00
18/2015	V	SOKRATOV KLUB PRI GYMNÁZIU T. RUŽIČKU	na mestský poplatok za ubytovanie	212,00
19/2015	SZ	ZO Jednoty dôchodcov vo Vrani	na Deň otcov	150,00
20/2015	K	LENTILKY	na GALAPROGRAM 2015	200,00
21/2015	SZ	ŽILINSKÉ VENUŠE, o. z.	na "Deň vďaky a pokory"	200,00
22/2015	V	Rodičovské združenie pri Gymnáziu Varšavská	na Expo - Sciences International 2015 v Bruseli	300,00
23/2015	K	NAŠE VRANIE, občianske združenie	na Vranské hody	200,00
24/2015	K	Miešaný zbor Žilina	na MF - Žilina Voce Magna 2015	500,00
25/2015	K	FACTA NON VERBA	na tlačiarenské práce románu Spriznenci živlov	400,00
26/2015	SZ	Jednota dôchodcov v Brodne	na náklady spojené s činnosťou organizácie	300,00
27/2015	SZ	Jednota dôchodcov vo Vrani	na kúpeľnú rehabilitáciu v Rajeckých Tepliciach	200,00
28/2015	SZ	Slovenský červený kríž	na spoločenské posedenie "Strieborné popoludnie"	200,00
29/2015	K	AF Žilina s.r.o.	na Žilinský literárny festival 2015 VITA-VETA-VATA	500,00
30/2015	K	Mestské divadlo Žilina	na nákup bicích nástrojov pre DH FATRANKA	500,00
31/2015	K	EM	na vydanie knihy	345,00
Spolu				**12 857,00**

Rekapitulácia:

Oblasť:

V *= vzdelávanie*	*spolu:*	*1 112,00*
K *= kultúra*	*spolu:*	*4 745,00*
Š *= šport*	*spolu:*	*5 000,00*
SZ *= sociálna a zdravotná oblasť*	*spolu:*	*2 000,00*
	Celkom:	*12 857,00*

Mestské divadlo Žilina v roku 2015 (z výročnej správy)

V roku 2015 odohralo Mestské divadlo Žilina 178 predstavení z vlastného repertoáru, ktoré navštívilo 28 543 divákov. Okrem toho sa na žilinských doskách odohralo 49 hosťujúcich predstavení a koncertov, ktoré navštívilo 11 450 divákov. Celková návštevnosť divadla má stále stúpajúcu tendenciu a v roku 2014 dosiahla takmer číslo 40 000. Zvýšenie návštevnosti malo vplyv aj na zvýšenie tržieb o 32 % oproti roku 2013 a takmer o dvojnásobok oproti roku 2010. Divadlo bolo úspešné aj v získavaní grantov a dotácií z iných zdrojov a jeho ekonomické hospodárenie sa odzrkadlilo aj v zvýšených príjmoch, čo posilňuje sebestačnosť divadla a zároveň obhajuje príspevok na činnosť Mestského divadla zo strany mesta Žilina v sume 465 900 eur.

Predstavenia v roku 2015:

predstavenia	Dátum premiéry	Počet predstavení	Počet divákov
Maľované na skle	15.10.2004	2	605
Sexuálna perverzita v Chicagu	12.11.2010	11	2143
Taká fajn baba ako ty	17.1.2012	3	169
Babyboom	18.1.2012	4	271
Mačacie schody	9.3.2012	2	115
Jánošík 007	30.3.2012	14	3271
Vyskočiť z kože	15.12.2012	16	1850
Zločin a trest	8.3.2013	13	2736
Modrofúz (nádej žien)	1.6.2013	7	588
Konfety	1.3.2014	15	2825
Zlodeji	7.6.2014	4	721
HANA	24.10.2014	18	4525
Opití	5.12.2014	15	2823
Melanchólia	31.1.2015	7	566
Vitajte doma so Zdenou Studenkovou	27.1.2015	1	279

Vitajte doma s Romanom Luknárom	6.2.2015	1	310
Vitajte doma s Jurajom Kukurom	7.3.2015	1	280
Tólkšou!	14.3.2015	9	707
Vitajte doma s Majeský, Mňahončák,...	29.5.2015	1	299
BESI I.	20.12.2014	6	1305

Prehľad premiér v Mestskom divadle Žilina v roku 2015

Melanchólia (112. premiéra, 31. 1. 2015)

Autor: Vladimír Mores, dramaturgia: Lenka Garajová a.h., hudba: Filip Gutten, réžia: Vladimír Mores a.h.
Účinkovali: Ján Dobrík, Iveta Pagáčová, Ivana Kubáčková, Michaela Halcinová, Matúš Kvietik, Juliána Oľhová, Erika Havasi.

Tólkšou! (113. premiéra, 14. 3. 2015)

Autor: Miroslav Djablik Dramaturgia: Lenka Garajová a.h. Scéna a kostýmy: Monika Dlugošová, Táňa Holienová Réžia: Mária Froncová a.h.
Účinkovali: Boris Zachar, Barbora Švidraňová, Michal Tomasy, Iveta Pagáčová, Matúš Kvietik, Braňo Bačo, Erika Havasi

Besi I. (114. premiéra: 19. júna 2015)

Autor: F. M. Dostojevskij, preklad: Viera Hegerová, dramatizácia: Daniel Majling, dramaturgia: Martin Gazdík, scéna a kostýmy: Eva Kudláčová-Rácová, hudba: Martin Burlas, réžia: Eduard Kudláč.
Účinkovali: Ján Dobrík, Erika Havasi, Jana Oľhová a. h., Boris Zachar, Peter Brajerčík a. h., Michal Režný a. h., Ivana Kubáčková, Michal Tomasy, Iveta Pagáčová, Matúš Kvietik, Braňo Bačo.

Falošná minca (115. premiéra: 31. 10. 2015)

Autor: Maxim Gorkij, preklad: Ľubomír Vajdička, dramaturgia: Martin Gazdík, hudba: Dano Heriban, réžia: Ľubomír Vajdička a. h.
Účinkovali: Boris Zachar, Ivana Kubáčková, Michaela Halcinová, Juliána Oľhová, Erika Havasi, Iveta Pagáčová, Michal Tomasy, Ján Kožuch, Matúš Kvietik, Ján Dobrík, Michal Režný a. h. Braňo Bačo, Matej Babej.

Ilúzie (116. premiéra: 14. 11. 2015)

Autor: Ivan Vyrypajev, preklad: Romana Maliti, dramaturgia: Zuzana Palenčíková.
Scéna a kostýmy: Eva Kudláčová–Rácová, réžia: Eduard Kudláč
Účinkovali: Iveta Pagáčová, Erika Havasi, Ján Dobrík, Michal Režný a. h.

Hospodárenie Mestského divadla Žilina: bežné náklady spolu: 767.734,23 €, bežné výkony spolu: 768.272,44 €, zisk : + 538,21 €

Záver:

Mestské divadlo Žilina aj v roku 2015 dramaturgicky pokračovalo vo svojej vyhranenej programovej štruktúre prevažne zameranej na uvádzanie súčasných slovenských a zahraničných textov. Mestské divadlo dôveruje súčasnej dráme, ktorá tvorí väčšinu jeho repertoáru. V rámci projektu Scénické prezentácie žilinských autorov prinieslo v roku 2015 divákom zaujímavý projekt približujúci pôvodnú tvorbu dvoch súčasných žilinských autorov Vladimíra Moresa a Miroslava Djablika. Divadlo naštudovalo aj prvú časť novej dramatizácie Dostojevského románu Besi I., nový preklad zohľadňujúci dve verzie Gorkého hry Falošná minca a ďalší text Ivana Vyrypajeva Ilúzie.

Z hľadiska hospodárskeho výsledku a štatistických ukazovateľov bol rok 2015 pre Mestské divadlo Žilina úspešný. Celková návštevnosť divadla na vlastných predstaveniach, hosťujúcich predstaveniach a koncertoch a vybraných služieb predstavuje vyše 40 000 divákov, z toho 28 778 divákov navštívilo domáce inscenácie z aktuálneho repertoáru divadla.

Vlastné príjmy divadlo zvýšilo o 9% oproti roku 2014, a to aj napriek zníženému počtu celkových ponúknutých predstavení a koncertov (o 20 menej predstavení a koncertov oproti roku 2014). Vďaka zvýšeným príjmom a úspešným grantom sa sebestačnosť divadla od roku 2014 pohybuje nad 40%, v roku 2015 dosiahla 41 %.

Riaditeľom Mestského divadla Žilina je od roku 2012 Mgr. Art. Anton Šulík ml., umeleckým šéfom je Eduard Kudláč.

Podrobnosti na: www.divadlozilina.eu

Mestská polícia v Žiline v roku 2015

(zo správy o činnosti, ktorá bola prerokovaná na 15. zasadnutí MZ dňa 27. 6. 2016)

Mestská polícia Žilina (ďalej len MP Žilina) je v zmysle zákona č. 564/1991 Zb. o obecnej polícii poriadkový útvar pôsobiaci pri zabezpečovaní verejného poriadku a obecných vecí verejného poriadku, ochrany životného prostredia v meste a plnení úloh vyplývajúcich zo všeobecne záväzných nariadení mesta, z uznesení mestského zastupiteľstva a z rozhodnutí primátora mesta. Mestská polícia je v zmysle zákona č. 369/1990 Z. z. o obecnom zriadení orgánom mestského zastupiteľstva, ktoré ju zriaďuje a zrušuje všeobecne záväzným nariadením.

Mestskú políciu tvoria príslušníci mestskej polície, ktorí sú zamestnancami Mesta Žilina. Pri plnení úloh majú postavenie verejného činiteľa. Príslušníci MP sa pri výkone úloh, oprávnení a právomocí riadia najmä zákonom o obecnej polícii s aplikáciou zákona č. 372/1990 Zb. o priestupkoch a všeobecne záväznými nariadeniami mesta.

Stav príslušníkov MP Žilina k 1.1.2015 – 77 osôb, k 31.12.2015 – 78 osôb.

Náčelníkom Mestskej polície Žilina od roku 2011 je Ing. Milan Šamaj

Prehľad činností pri plnení úloh MP

1	Počet osôb, ktorým bola obmedzená osobná sloboda zákrokom príslušníka mestskej polície	4
2	Počet osôb predvedených na útvar mestskej polície	50
3	Počet osôb predvedených na útvar Policajného zboru	19
4	Počet nájdených osôb, po ktorých bolo vyhlásené pátranie	18
5	Počet nájdených vecí, po ktorých bolo vyhlásené pátranie	1
6	Počet nájdených motorových vozidiel, po ktorých bolo vyhlásené pátranie	0

Štatistika riešenia priestupkov

Zák. 372/1990 Zb. o priestupkoch		§ 21	§ 24	§ 30	§ 47	§ 49	§ 50	§ 22	VZN obce	377/ 04	214 /09	Spolu
1	Celkový počet zistených priestupkov vlastnou činnosťou	12	39	40	614	4	42	11 533	1 204	143	227	13 858
2	Celkový počet oznámených priestupkov na útvar mestskej polície	0	10	14	301	2	18	5 742	422	70	104	6 683
SPOLU		12	49	54	915	6	60	17 275	1 626	213	331	20 541
3	Zistené trestné činy	–	–	–	–	–	–	–	–	–	–	27
4	Hľadané osoby	–	–	–	–	–	–	–	–	–	–	18
5	Celkový počet ostatných udalostí											8 049

Výsledky kontrol v roku 2015

Porušenie	Počet zistení	Popis
§30 zák. 372/1990 Zb.	54	Priestupky na úseku ochrany pred alkoholizmom
VZN 15/2012 mesta Žilina	605	Požívanie alkoholických nápojov na verejných priestranstvách
Zák. 377/2004 Z. z.	213	Priestupky na úseku ochrany nefajčiarov
Zák. 564/1991 Zb.	165	Oznamovanie maloletých a mladistvých požívajúcich alkoholické nápoje

Použitie finančných prostriedkov

Bežné výdavky i príjmy sú rozpočtované na celkový počet zamestnancov 85 osôb, z toho 78 príslušníkov MP a 7 THP a POP. Kapitálové výdavky pre rok 2015 zahŕňajú výdavky na nákup osobných automobilov a IS MP Manager (vyššia verzia IS Memphis).

Výdavky

	Rozpočet schválený v €	**Plnenie v €**	**Plnenie v %**
z toho :			
Bežné výdavky celkom:	1 678 523,00	1 646 143,63	99,86
z toho:			
Vlastné zdroje	1 675 723,00	1 673 345,63	99,86
Iné zdroje	2 800,00	2 798,00	99,90
Kapitálové výdavky	68 430,00	66 566,80	97,28
z toho			
Vlastné zdroje	46 190,00	44 326,80	89,91
Iné zdroje	22 240,00	22 240,00	100,00
Výdavky celkom:	**1 746 953,00**	**1 742 710,43**	**99,76**

Príjmy

Zdroj príjmu	**Rozpočet schválený v €**	**Plnenie v €**	**Plnenie v %**
Príjmy za porušenie predpisov	330 000,00	273 180,81	82,78
Príjmy za predaj tovarov a služieb	8 000,00	16 012,93	200,20
Príjmy celkom	**338 000,00**	**289 193,74**	**85,56**
Pohľadávky za porušovanie predpisov	x	49 703, 02	

Podrobnosti na: *www.mpza.sk*

Dopravný podnik mesta Žiliny s.r.o. v roku 2015 (z výročnej správy)

Vedenie spoločnosti: Ing. Ján Barienčík, PhD. konateľ spoločnosti (od roku 2011), Ing. Ján Šimko dopravno-prevádzkový námestník, Ing. Henrich Varecha,PhD. technický námestník

Hlavným cieľom Dopravného podniku mesta Žiliny s.r.o. bolo v roku 2015 splnenie Zmluvy o výkone vo verejnom záujme č.191/2009 zo dňa 30.6.2009 a jej Dodatku č.1 zo dňa 28.12.2011 a Dodatku č.2 zo dňa 21.12.2012 a zabezpečenie prevádzky mestskej hromadnej dopravy v meste Žilina. Mesto Žilina poskytlo dopravnému podniku v roku 2015 príspevok na prevádzku mestskej hromadnej dopravy vo výške 3 417 000 eur, ktorý bol schválený Mestským zastupiteľstvom a schváleným ročným objemom výkonov v zmysle Zmluvy o výkone vo verejnom záujme č.191/2009 zo dňa 30.6.2009 a jej Dodatku č.1 zo dňa 28.12.2011 a Dodatku č.2 zo dňa 21.12.2012,

Dopravný podnik poskytuje aj služby spojené s prevádzkovaním a údržbou verejného osvetlenia, na ktorom bola v roku 2015 realizovaná modernizácia a výstavba. Začiatkom roka 2015 bola spustená kampaň *Základné pravidlá cestovania s kočíkom v MHD*. Jej cieľom bolo ponúknuť cestujúcim informácie o správnom a bezpečnom cestovaní s kočíkom v dopravných prostriedkoch MHD, a zvýšiť tak bezpečnosť cestujúcich pri preprave. V personálnej oblasti v roku 2015 nenastala výrazná zmena počtu evidovaných zamestnancov v porovnaní s predchádzajúcim obdobím. Prevádzka mestskej hromadnej dopravy fungovala počas celého roka 2015 bez obmedzení na štandardnej úrovni.

Dopravné výkony MHD

	Rok 2015	**Rok 2014**	**Rok 2013**
Autobusy	1 736 625	1 729 227	1 710 065
Trolejbusy	1 804 331	1 788 356	1 816 997
Spolu	**3 540 956**	**3 517 583**	**3 527 062**

Ukazovateľ	**Rok 2015** Merná jednotka €	**Rok 2014** Merná jednotka €	**Index rastu** 2015/2014 (%)
Výnosy spoločnosti	9 391 955	9 320 865	100,76
Náklady spoločnosti	9 490 957	9 564 045	99,24
Hospodársky výsledok	-99 002	-243 180	40,71
Vyrovnanie straty z poskytovaných výkonov vo verejnom záujme			
	3 417 000	3 348 000	102,06
Investície spoločnosti	142 624	1 565 790	9,11
Počet zamestnancov spoločnosti (osoby)	258	260	99,23
Počet prepravených osôb v tisícoch osôb	11 015	10 809	101,91
Počet ubehnutých kilometrov v tis. km	3 541	3 517	100,68

Prehľad zamestnanosti

	Rok 2015 počet	**Rok 2014** počet	**Index 2015/14** %
Vodiči	135	131	103,05
z toho: vodiči autobusov	67	63	106,35
vodiči trolejbusov	68	68	100,00
Robotníci	76	80	95,00
Z toho: dielenskí	38	38	100,00
prevádzkoví	16	31	51,61
Ostatní	22	11	200,00
Manžment	48	49	97,96
Zamestnanci spolu	**259**	**260**	**99,62**

Podrobnosti na: *www.dpmz.sk*

ŽILBYT, s.r.o. – správa bytov mesta Žilina

Mestské zastupiteľstvo v Žiline na svojom zasadnutí dňa 21.05.2012 uznesením číslo 57/2012 schválilo založenie obchodnej spoločnosti ŽlLBYT, s.r.o. za účelom správy obecného a iného majetku, v ktorej Mesto Žilina je jediným spoločníkom a 100% vlastníkom. Mesto Žilina vykonáva všetky práva a povinnosti spoločníka a zakladateľa v spoločnosti ŽILBYT, s.r.o. vždy na základe predchádzajúceho rozhodnutia Mestského zastupiteľstva Žilina.

Spoločnosť ŽILBYT, s.r.o. je zapísaná v Obchodnom registri Okresného súdu v Žiline, Vložka číslo: 56867/L zo dňa 14.06.2012 a hlavnou činnosťou je správa obecného majetku a správa nehnuteľností v zmysle zákona Národnej rady Slovenskej republiky č. 182/1993 Z. z. o vlastníctve bytov a nebytových priestorov v znení neskorších zmien a doplnkov v jednotlivých bytových domoch – bytoch a nebytových priestoroch.

ŽILBYT, s.r.o. zabezpečovalo v roku 2015 správu 1 216 bytov (mestské nájomné byty 1214 a 2 byty vlastníkov), 140 nebytových priestorov (115 nájomných nebytových priestorov, garáži a 25 nebytových priestorov, garáži vlastníkov), 25 CO krytov a 39 školských zariadení v meste Žilina. Od roku 1. 10. 2015 zabezpečuje aj správu všetkých cintorínov na území mesta Žilina.

Konateľmi sú Ing. Stanislav Bořuta a JUDr. Jarmila Beszédesová

Podrobnosti na: *www.zilbyt.sk*

Dopravné nehody v meste Žilina v roku 2015 sú z analýzy nehodovosti, ktorú poskytol **Okresný dopravný inšpektorát v Žiline.**

Na cestách **okresu Žilina** bolo za rok 2015 spôsobených celkom 567 dopravných nehôd, čo je o 30 dopravných nehôd viac ako v roku 2014. Pri dopravných nehodách bolo 12 osôb usmrtených (0 zmena oproti roku 2014), 55 osôb bolo ťažko zranených (+ 12) a 208 osôb bolo ľahko zranených (+ 22). Hmotná škoda predstavuje čiastku 1 254 870 eur (– 104 250 eur). Alkohol bol pri dopravných nehodách zistený u vinníka dopravných nehôd v 61 (– 3 oproti roku 2014) prípadoch.

Podľa dní v týždni bola najnepriaznivejšia situácia vo štvrtok a v piatok s počtom 90 dopravných nehôd. Podľa hodín najviac, a to 82 dopravných nehôd, bolo v čase od 14.00 hod. do 16.00 hod.

Za rok 2015 boli Okresným dopravným inšpektorátom v policajnom obvode Okresného riaditeľstva PZ v Žiline vyhodnotené **ako najnehodovejšie tieto nasledovné úseky ciest:**

1. úsek: Cesta č. **I/18** v úseku k.ú. **Strážov – ul. Košická** v k. ú. mesta Žilina (km 451.500–457.600). V uvedenom úseku bolo 32 dopravných nehôd, pri ktorých bola 1 osoba usmrtená, 7 osôb bolo ťažko zranených a 17 osôb bolo ľahko zranených. Hmotná škoda predstavovala 135 550 eur.

2. úsek: Cesta č. **I/11** v úseku k.ú. **Brodno** (km 437.230–440.500). V uvedenom úseku bolo 6 dopravných nehôd, pri ktorých nebola žiadna osoba usmrtená, 2 osoby boli ťažko zranené a 5 osôb bolo ľahko zranených. Hmotná škoda predstavovala 29 310 eur.

3. úsek: Cesta č. **I/11** v úseku k. ú. **Považský Chlmec – Estakáda** v k. ú. mesta Žilina (km 441.750–443.720). V uvedenom úseku bolo 12 dopravných nehôd, pri ktorých nebola žiadna osoba usmrtená, žiadna osoba nebola ťažko zranená a 5 osôb bolo ľahko zranených. Hmotná škoda predstavovala 35 200 eur.

4. úsek: Cesta č. **I/64** v úseku k.ú. Lietavská Lúčka – **ul. Rajecká cesta** v meste Žilina (km 195.900–202.200). V uvedenom úseku bolo 16

dopravných nehôd, pri ktorých nebola žiadna osoba usmrtená, 1 osoba bola ťažko zranená a 13 osôb bolo ľahko zranených. Hmotná škoda predstavovala 31 010 eur.

Za rok 2015 boli Okresným dopravným inšpektorátom vyhodnotené ako **najnehodovejšie tieto miestne komunikácie** v meste Žilina :

1. **Ulica vysokoškolákov:** na Ulici vysokoškolákov bolo 17 dopravných nehôd, pri ktorých nebola žiadna osoba usmrtená, 1 osoba bola ťažko zranená a 9 osôb bolo ľahko zranených. Hmotná škoda predstavovala 28 810 eur. Najčastejšími príčinami týchto dopravných nehôd bol nesprávny spôsob jazdy v 12 prípadoch.
2. **Ulica Hlinská:** na Ulici Hlinskej bolo 13 dopravných nehôd, pri ktorých nebola žiadna osoba usmrtená, žiadna osoba nebola ťažko zranená a 7 osôb bolo ľahko zranených. Hmotná škoda bola 7 490 eur. Najčastejšími príčinami týchto dopravných nehôd bol nesprávny spôsob jazdy v 7 prípadoch a prednosť jazdy v 3 prípadoch.
3. **Ľavobrežná ulica:** na Ľavobrežnej ulici bolo 8 dopravných nehôd, pri ktorých nebola žiadna osoba usmrtená, žiadna osoba nebola ťažko zranená a 1 osoba bola ľahko zranená. Hmotná škoda predstavovala 21 700 eur.
4. **Ulica Vojtecha Spanyola:** na Ulici Vojtecha Spanyola bolo 7 dopravných nehôd, pri ktorých nebola žiadna osoba usmrtená, 1 osoba bola ťažko zranená a 2 osoby boli ľahko zranené. Hmotná škoda bola 16 670 eur.
5. **Veľká okružná ulica:** na ulici Veľká okružná bolo 7 dopravných nehôd, pri ktorých nebola žiadna osoba usmrtená, 1 osoba bola ťažko zranená, a 1 osoba bola ľahko zranená. Hmotná škoda predstavovala 5 220 eur. Príčinou týchto dopravných nehôd bol nesprávny spôsob jazdy v 6 prípadoch.

Kriminalita v meste Žilina v roku 2015

Údaje poskytlo **Okresné riaditeľstvo Policajného zboru Slovenskej republiky.**

Štatistiky kriminality za mesto Žilina sa samostatne neevidujú. Vychádzame z analýzy údajov zistených za Obvodné oddelenia PZ Žilina – východ a OO PZ Žilina – západ, ktoré sú dislokované priamo na území mesta Žilina a pokrývajú väčšinu mesta. Štatistika nezahŕňa údaje z mestských častí Brodno, Mojšova Lúčka, Vranie, Zádubnie, Zástranie a Žilinská Lehota. Tieto patria do územnej pôsobnosti Obvodného oddelenia PZ Žilina – okolie a spracované sú v rámci celého okresu Žilina, t. j. aj celá Rajecká i Terchovská dolina a Strečno.

Celkovo bolo spáchaných v meste Žilina **1 816 trestných činov**, objasnenosť bola cca 47 %.

Spáchaných bolo celkove **135 násilných trestných činov**. Vražda sa nestala. Spáchaných bolo 16 lúpeží, 11 z nich bol objasnených, násilia na verejnom činiteľovi sa páchatelia dopustili v troch prípadoch. Úmyselných ublížení na zdraví bolo 54 (objasnených 38). Znásilnenia boli dve (neobjasnené).

Bolo spáchaných **879 majetkových trestných činov**, z toho 219 vlámaní, 539 krádeží (z toho 60 boli odcudzené vozidlá). Z ďalšej kriminality to bolo výtržníctvo v 27 prípadoch, drogová činnosť v 29 prípadoch. Ohrozenie pod vplyvom návykovej látky bolo zistené v 63 prípadoch, väčšinou v doprave.

Ekonomických deliktov bolo zistených 443.
Najviac trestných činov bolo zistených pri skrátení dane – 139 prípadov, podvodov bolo spáchaných 100 a sprenevera bola zistená v 22 prípadoch.
Celková škoda spôsobená kriminalitou v meste Žilina bola vyčíslená na 18 631 000 eur.

Pramene a použitá literatúra

- Vlastné postrehy a poznámky kronikára z jednotlivých podujatí a udalostí

Články a iné príspevky z Mestského úradu v Žiline:

- Uznesenia z rokovaní Mestského zastupiteľstva v Žiline
- Tlačové správy hovorcu mesta Žilina z roku 2015
- Ďalšie materiály Odboru tlačového a zahraničných vecí Mestského úradu v Žiline

Regionálne médiá:

- týždenník Žilinský večerník,
- týždenník MY Žilinské noviny

Audiovizuálne médiá:

- Rádio Frontinus
- Televízia TA3

Články v elektronických časopicoch a iné príspevky:

- www.zilina.sk
- www.staromestske-slavnosti.sk
- www.zilina-gallery.sk (Jozef Feiler)
- www.zilinskymiesanyzbor.sk
- www.mskzilina.sk
- www.letour.fr
- www.sita.sk
- www.youtube.com
- www.sfz.sk
- www.zilbyt.sk
- www.mestskedivadlo.eu
- www.dpmz.sk
- www.statistics.sk
- www.nrsr.sk
- www.cyclingweekly.co.uk
- www.kia.sk
- Analýza dopravnej nehodovosti v okrese Žiline – ODI PZ SR
- Kriminalita – OR PZ SR

Poďakovanie

Ďakujem pracovníkom Odboru tlačového a zahraničných vecí Mestského úradu v Žilina, najmä Andrejovi Černekovi, za a ich spoluprácu a korekcie textov.