

Z á p i s n i c a
z 8. zasadnutia poslaneckého výboru MČ č. 4 Vlčince
konaného dňa 04. 09. 2014

Prítomní: JUDr. Gabriela Hamalová, Ing. Patrik Groma, Bc. Bohumil Kostolný,
Mgr. Terézia Straňáková (podľa prezenčnej listiny)

Nepřítomní: Ing. Branislav Bačík, MUDr. Štefan Zelník, Mgr. Róbert Kašša

Hostia: Mestská polícia v Žiline, nadpor. Janošík

Program:

1. Oboznámenie sa s podnetmi občanov, ktoré boli doručené na e-mailovú adresu výboru a jednotlivým poslancom na ich e-mailové adresy, vrátane podnetov, ktoré občania vložili do poštovej schránky v lehote od posledného zasadnutia výboru do 04.09.2014 a na základe osobných kontaktov a konzultácií na dnešnom zasadnutí výboru MČ s občanmi
2. Projektová dokumentácia chodníkov na Vlčincoch tvorí prílohu elektronického vyhotovenia tejto zápisnice
3. Predaj zastavanej plochy o výmere 27 m² Rezidencii Vlčince, s.r.o., Nám. Ľ. Fullu za 1431,00 € (53,00 €/m²)
4. Predaj ostatnej plochy o výmere 2 m² VS Investment Vlčince, s.r.o., V. Tvrdého, Žilina za 106,00 € (53,00 €/m²)
5. Nájomná zmluva na dobu neurčitú so ŽILBYT s.r.o., ul. Nanteruská za 1,00 € ročne
6. Nájomná zmluva na dobu neurčitú s Mestskou krytou plavárňou, s.r.o., ul. Vysokoškolákov za 1,00 € ročne
7. Uzatvorenie vecného bremena v prospech spoločnosti POINT a. s. Žilina, ul. Vysokoškolákov za jednorazovú odplatu v zmysle znaleckého posudku v celkovej výške 1 604,36 €
8. Aktuality
 - Čo všetko občania vybavujú v Klientskom centre Mestského úradu v Žiline
 - Jesenný zber objemných komunálnych odpadov v Žiline
 - V Žiline prebehne bezplatný jesenný zber elektroodpadu.
 - Mesto odovzdalo ďalší nový chodník do užívania žilinskej verejnosti.
 - Mesto Žilina buduje nové parkovacie miesta
9. Záver

1.

Uznesenie č. 25/2014

k oboznámeniu sa s podnetmi občanov, ktoré boli doručené na e-mailovú adresu výboru a jednotlivým poslancom na ich e-mailové adresy, vrátane podnetov, ktoré občania vložili do poštovej schránky v lehote od posledného zasadnutia výboru do 04.09.2014 a na základe osobných kontaktov a konzultácií na dnešnom zasadnutí výboru MČ s občanmi

1. Elektronicky podnet zo dňa 20.06.2014 vo veci riešenia ul. Slovanskej:

Ako obyvateľ ul. Nanteruská, som už niekoľkokrát upozorňoval vedenie mesta Žilina na

nedostatky a navrhoval patričné riešenie ohľadom ulice Slovanská. Pravidelne navštevujem www stránku mesta, kde sa k plánom na zmeny týkajúce sa spomínanej ulice prakticky doteraz nič nezrealizovalo. Obyvateľov spomínanej ulice trápia hlavne veci ohľadom:

1. zakázať prejazd aut cez ulicu Slovanská (s povolením by výnimku tvorili autá obyvateľov ulice s trvalým pobytom pre možnosť zaparkovať pred svojim vchodom)

2. separovať odpad do kontajnerov na ulici Slovanská 1-5 je hazard so životom, keďže kontajnery sú umiestnené vodorovne a tesne popri ceste, ktorou prejde za minútu cca 10 aut (kontajnery by bolo vhodné umiestniť pod 90 uhlom k ceste)

3. čo najskôr zainvestovať do vybudovania parkoviska z dvoch strán ulice Slovanská pod 45 uhlom (podieľať na financovaní by sa mohli aj obyvatelia ulice s podmienkou, že ku každému bytu sa vytvorí jedno pridelené parkovacie miesto s označením ŠPZ. Potom by nenastala situácia, že obyvateľ ulice musí vo večerných hodinách hľadať 20 minút voľné parkovacie miesto niekedy aj na zeleni).

Odpoveď vedúceho odboru dopravy:

PD je spracovaná, je tam aj vydané stavebné povolenie, ale rozpočtové náklady sú cca 500.000,- € V našich finančných pomeroch je to teraz nerealizovateľné. Rovnako je spracovaná PD rozšírenia Bajzovej ulice – párne, nepárne – celkový rozpočet cca 1.200.000,- € To sú akcie, ktoré pre finančné nároky nevieme realizovať. Keď si zoberieme, že počas 4 rokov bol problém nájsť 500.000,- € na realizáciu parkovacích miest (ktoré mimochodom teraz súťažíme), aby sme ako tak uspokojili občanov v rámci celej Žiliny, nie je možné riešiť za rovnaké peniaze jednu ulicu. Ale občan má pravdu, bývam blízko, tiež niekedy krúžim okolo Vlčiniec ako „orol“, aby som zaparkoval.

2. Elektronická komunikácia vo veci riešenia dopravnej situácie Vlčince IV odo dňa 03.06.2014:

1. Chcel by som sa veľmi pekne poďakovať za úpravu v dopravnom zvislom aj vodorovnom značení v smere zo Spanyolovej na Vlčince, kde sa zmenila značka zo zbiehania jazdných pruhov na striedavé radenie. Je to veľmi dobrý krok, ktorý uľahčí a zracionalizuje dopravu z mesta, no najmä pri schádzaní z obchvatu. Osobne tadiaľ dosť jazdím, takže to naozaj veľmi oceňujem.

2. Chcem ešte niečo iné sa spýtať: Je hlboká cesta oficiálne pešia zóna? Pýtam sa pre podozrenie, že niektoré technologické autá zo Žilinských komunikácii si tadiaľ skracujú cestu. Chápem čistenie, kosenie, zberanie trávy, vyprázdňovanie smetných košov. Čo ale robil stroj v piatok 25.07.2014 o 9:20 na Hlbokej ceste? Kde bola jeho cieľová stanica, aby odôvodnil skrátenie trasy po Hlbokej ceste?

Odpoveď Žilinské komunikácie, a.s.: Hlboká cesta nie je Pešia zóna – museli by tam byť dopravné značky. Išlo o svojvoľné skrátenie cesty, vozidlo bolo zablokované pred predajňou Jednota. Vodič bol nútený ísť na chodník. Vodič bol upozornený, ak sa to stane ešte raz, bude mu krátená mesačná prémia.

3. V minulosti sme spolu komunikovali ohľadne mnou a kolegami vypracovaného návrhu na doplnenie vodorovného dopravného značenie - priechod pre chodcov na Obchodnej ulici, ktorý bol predložený aj na zasadnutí poslancov mestskej časti Vlčince dňa 03.04.2014. Teším sa, že projekt má takúto podobu. V prílohe nájdete doplňujúci návrh k tomuto projektu, konkrétne pre parkovisko na ul. Necseya. Ak je možné, prosím, pošlite to projektantovi. Prosím, sú tieto PDF súbory publikovateľné? V tejto prílohe je tiež návrh na osadenie VDZ A13 v zákrute ulice Obchodná ku zastávke MHD Poštová.

Druhá príloha je návrh na dobudovanie úseku chodníka spod mosta na Hlbokej ceste v smere na Košickú ulicu (ku Tesco). Tretia príloha je takým jednoduchým prehľadom (z môjho pohľadu) cestárskych flákačov, alebo nedôsledne prevedené úkony. Prosím, ospravedlňte moju rýpavičnosť, no myslím si, že tolerovať fušerov v drobnostiach, dáva priestor byť ľahostajným i pri veľkých pochybeniach, ktoré zo strany našich cestárov vidieť v ZA pomerne často (rozliata farba na VDZ po cestách, nesprávne zvolené dočasné ZDZ pri údržbe ciest, atd.)

Poslanecký výbor č. 4 Vlčince: Prílohy budú tvoriť elektronické prílohy k elektronickému vypracovaniu tejto zápisnice.

Odpoveď vedúceho odboru dopravy:

Máme vybratého projektanta na PD dopravného značenia a stavebných úprav – Ing. Marcel Tichý - projekt sa pripravuje. Projekt má byť spracovaný do 20.08.2014. Až odsúhlasenú projektovú dokumentáciu cez ODI PZ SR v Žiline môžeme prezentovať verejnosti, aby to bolo korektné. Dôležité je tiež, aby sme stavebné úpravy realizovali na mestskom pozemku.

4. Je zničený poklop kanalizácie v strede vozovky oproti budovy pošty na Obchodnej ulici. Počuť a samozrejme aj vidieť, že ako autá cez to prechádzajú, tak to udiera a predpokladám, že takto sa to zničí rýchlejšie.

5. Chcem sa ešte opýtať, či by jeden z bodov môjho/nášho návrhu mohol byť realizovateľný skôr - a to **zrkadlo na križovatke ku pošte**. V poslednom čase sme ako šoféri mali dosť veľké problémy s výjazdom na hlavnú cestu kvôli vysokej nepokosenej tráve. Práve na križovatke od pošty smerom na hlavnú Obchodnú a tiež keď idem z Cyrila Metoda smerom na obchodnú ku pošte (táto druhá spomínaná nie je predmetom mojej správy, ale spomenul som ju pre zdôraznenie neprijemnosti kvôli vysokej tráve). Nevyčítam, len argumentujem a interpretujem rozhorčenie mnohých šoférov, vrátane mňa. V každom prípade pokiaľ ste Vlčinčiar, asi ste zažili ako náročné je vyjsť na hlavnú od pošty. Doprava ešte v pohode, ale doľava je to fakt o hubu. Zrkadlo by veľmi pomohlo na tomto mieste.

E- mailová správa zo 14.08.2014: Chcem poďakovať a hneď za horúca pochváliť, nakoľko som práve svedkom montáže zrkadla na križovatke obchodná a poštová.

Odpoveď: Podnet vybavený

3. Elektronický podnet zo dňa 27.08.2014:

Obraciam sa na Vás s prosbou o vyriešenie problému s **pravidelným prejazdom áut po chodníku v blízkosti ulice Tulska. Niektorí vodiči pravidelne využívajú chodník vedúci od "čínskeho múru" na Tulska (jednosmerka) ako skratku, pretože sa im nechce ísť dookola okolo čerpacej stanice OMV. Zvončeky sú zo strany chodníka, nie cesty, takže chodník využívajú aj napr. rozvozy pizze Michaelo.** Medzi panelákmi parkujú pravidelne 3 autá (3 obdĺžniky na obrázku). Vzhľadom k tomu, že je tam miesta dosť mi tieto 3 "parkovacie miesta" nevadia. Vadia mi autá ktoré parkujú ešte ďalej, akoby na spojnici chodníkov. **Viac krát to riešila polícia s výsledkom, že tam ostáva viac ako 1,5m a to je v poriadku.** Osobne mám 2 malé deti a je mi veľmi neprijemné keď sa s nimi musím na chodníku uhýbať autám. Na obrázku som znázornil, kde by mohli byť zábrany proti vjazdu áut (hnedé bodky).

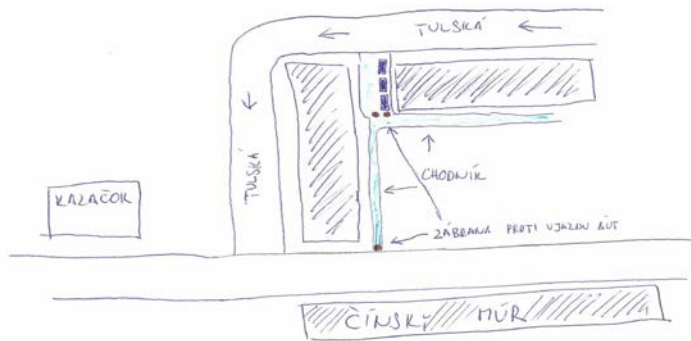

4. Opätovný elektronický podnet zo dňa 14.07.2017:

Posielam opätovný podnet na **opravu, prípadne výmenu tých lavičiek v územnom obvode Vlčince, ktoré vyžadujú opravu, či náhradu za nové.**

Odpoveď vedúceho odboru dopravy: Lavičky sú opravené.

5. Elektronicky podnet zo dňa 07.08.2014:

Kto by vedel zariadiť opravu ochrannej siete na detskom ihrisku ul. Piešťanská?

Odpoveď výboru č. 4 Vlčince: Po osobnej ohliadke sieť na detskom ihrisku ul. Piešťanská opravený.

6. Elektronicky podnet zo dňa 01.09.2014:

Dobrý deň pán Choma,

obraciame sa na Vás so žiadosťou o zachovanie plochy určenej na šport a oddych na ulici Martinská. LOKALITA 15 v prílohe. Máme za to, aby táto plocha aj po vyasfaltovaní nebola určená na parkovanie, nakoľko sa tým naruší celistvosť oddychovej zóny, ktorej je plocha časťou. Tým by sa obmedzili možnosti využitia oddychovej zóny (viď modrou v prílohe). Parkovacia plocha by tak na tomto mieste neprinesla ani toľko úžitku ako obmedzení. V súčasnosti je aj v najkritickejších hodinách možné na našej ulici nájsť parkovacie miesto. Pri úplnom obsadení miest pred bytovými domami 7809 a 7810, ostáva dostatok voľného miesta pred domami 7813 a 7797.

Odpoveď:

Vo veci výstavby parkovacích miest na ploche zničeného ihriska na Martinskej ulici pán primátor Ing. Igor Choma predložil nasledovné vyjadrenie:

Vážení Žilinčania,

na základe viacerých opakovaných (a musím povedať, že aj oprávnených) podnetov proti výstavbe parkovacích miest na ploche zničeného ihriska na Martinskej ulici som vydal rozhodnutie, na základe ktorého nebude stavebná firma parkovanie realizovať. Zachováme pôvodný rozmer ihriska, plochu nejdeme zväčšovať. Stavebné práce však budú pokračovať - odstráni sa zvetraný asfalt, nastrieka sa asfaltový spojovací mostík a položí sa nová vrstva asfaltov v hr. 40 mm. Plochu môžu potom využívať deti a mládež na športové aktivity. Pre úplnosť dodávam, že asfaltovať sa bude aj veľká plocha v blízkosti, tá bude doplnená aj basketbalovými košmi. Tento mail zároveň posielam aj občanom, s ktorými som už komunikoval na túto tému a tiež poslancom, ktorí žiadosti obdržali.

Zároveň ďakujem všetkým za podnet a starostlivosť o zeleň.

S úctou
Igor Choma
primátor mesta Žilina

Reakcia občana:

Ďakujeme za promptné vybavenie nášho podnetu. Tešíme sa, že po oprave oboch ihrísk budeme môcť plochy plnohodnotne využívať a udržiavať. Radi by sme Vás ešte poprosili o prioritu dokončenia stavebných prác na jednotlivých lokalitách podľa ich blízkosti voči ihriskám a športoviskám, pokiaľ je to možné. Rozkopané plochy a súť sú pre deti magnetom aj nebezpečenstvom zároveň.

7. Elektronicky podnet zo dňa 02.09.2014:

Žiadam Vás o posúdenie a zároveň **vyrezanie niektorých stromov na ulici Nanterská 16 až 18**. Žijem na Nanterskej ulici č.17 už 34 rokov. Môj byt sa nachádza na prízemí a v období jar až jeseň skoro vôbec nemám svetlo v byte nakoľko sa tu nachádza veľké množstvo vysokých stromov. Pri poslednej rekultivácii sa odstránili nezdravé stromy ale to zďaleka nevyriešilo problém ľudí, ktorý žijú na nižších poschodiach. Som zástanca zelene v meste ale taktiež tuším žiť v príjemnom prostredí, kde si môžem vychutnať svetlo a teplo.

8. Podnet mobilným telefónom zo dňa 04.09.2014:

1. Na Vlčincoch II, pri predajni CBA víchricou padli dva ihličnaté stromy. Navrhujem nahradiť ich orgovánom a gaštanom.
2. Na Vlčincoch IV oproti novinovému stánku na ul. Vojtašáka navrhujem posunúť smetné kontajnery do novovybudovaného prístrešku podobne ako na Hlbokej.

Výbor MČ Vlčince

odporúča

MsÚ v Žiline a vedúcim odborov podľa vecnej príslušnosti uvedených podnetov, aby podľa predmetu veci, ktorá patrí do vecnej príslušnosti konkrétneho odboru MsÚ v Žiline ku každému podnetu podali výboru č. 4 Vlčince písomnú alebo e-mailovú informáciu o spôsobe vybavenia veci, kde uvedú aj predpokladané časové riešenie daného podnetu.

Hlasovanie: Za: 4
Proti: 0
Zdržal sa: 0

Hlasovanie per-rollam (neprítomní):

Za: 1 (Ing. Bačík)
Proti: 0
Zdržal sa: 2 (MUDr. Zelník, Mgr. Kašša)

2.

Uznesenie č. 26/2014

k projektovej dokumentácii chodníkov na Vlčincoch

Dňa 22.08.2014 bola poslancem výboru č. 4 Vlčince elektronicky predložená odborom dopravy Mestského úradu v Žiline projektová dokumentácia (PD) chodníkov na Vlčincoch. Táto PD tvorí prílohu elektronického vyhotovenia tejto zápisnice.

Výbor MČ Vlčince

berie na vedomie predloženú projektovú situáciu chodníkov na Vlčincech.

Hlasovanie: Za: 4
Proti: 0
Zdržal sa: 0

Hlasovanie per-rollam (neprítomní):

Za: 1 (Ing. Bačík)
Proti: 0
Zdržal sa: 2 (MUDr. Zelník, Mgr. Kašša)

3.

Uznesenie č. 27/2014

k predaju zastavanej plochy o výmere 27 m² Rezidencii Vlčince, s.r.o., Nám. Ľ. Fullu za 1431,00 €(53,00 €/m²)

Rezidencia Vlčince s.r.o., Nám. Ľ. Fullu 25/8384 Žilina, IČO: 47 607 912, požiadali o odpredaj novovytvoreného pozemku parc. č. KN-C 7605/10, zast.pl. o výmere 27 m² v zmysle geometrického plánu 8/2014 v k. ú. Žilina. Pozemok vznikol odčlenením od parc. č. KN-C 7605/1, zapísanej na LV č. 1100 pre Mesto Žilina. Svoju žiadosť zdôvodňujú nasledovne :

Citovaná spoločnosť má v pláne stavebné úpravy objektu občianskej vybavenosti č. s. 8384 na pozemku parc. č. KN-C 7605/2 v k. ú. Žilina Námestie Ľ. Fullu. Nakoľko tento objekt leží na hranici svojej parcely, sú nútení vybudovať aj prístavbu objektu za účelom vstupu do objektu, v ktorom by bolo umiestnené schodisko a výťahová šachta. V súčasnej dobe je táto parcela využívaná ako priestor pre odpadovú šachtu daného objektu. Uvedená spoločnosť za účelom výstavby objektu predložila dňa 27.03.2014 oddeleniu architektúry mesta architektonickú štúdiu objektu, ktorá bola vyjadrením zo dňa 11.06.2014 predbežne odsúhlasená. Uvedená spoločnosť nie je vlastníkom objektu občianskej vybavenosti č. s. 8384 (vlastníkom je p. Marianna Palme, rod. Grúňová – LV č. 5129), avšak vlastníčka predložila súhlas s odpredajom pozemku spoločnosti Rezidencia Vlčince s.r.o.. Navyiac, majú podpísanú zmluvu o budúcej kúpnej zmluve, kde sa vlastníkom objektu zaväzuje odpredať žiadateľovi citovaný objekt po odsúhlasení zámeru nadstavby a kúpy citovaného pozemku.

Prípád hodný osobitného zreteľa.

Výbor MČ Vlčince

odporúča mestskému zastupiteľstvu prerokovať a schváliť

prebytočnosť nehnuteľného majetku a to pozemku parc. č. KN-C 7605/10, zast.pl. o výmere 27 m² v k. ú. Žilina v zmysle geometrického plánu 8/2014 a jeho odpredaj 3/5 väčšinou všetkých poslancov spoločnosti Rezidencia Vlčince s.r.o., Nám. Ľ. Fullu 8384/25, IČO : 47 607 912 za cenu stanovenú metodickou pomôckou schválenou v zmysle uznesenia č. 9/2013 MZ vo výške 53 €/m², čo predstavuje celkovú výšku 1 431 €, ako prípad hodný osobitného zreteľa podľa § 9a ods. 8 písm. e/ zák. č. 138/91 Zb. o majetku obcí z dôvodu, že

žadovaný pozemok bude využívaný v rámci úpravy objektu občianskej vybavenosti ako vstup do objektu občianskej vybavenosti č. s. 8384, ktorý je postavený na pozemku parc. č. KN-C 7605/2 v k. ú. Žilina a priamo susedí so žiadaným pozemkom.

Hlasovanie: Za: 2
Proti: 1 (Ing. Groma)
Zdržal sa: 1 (JUDr. Hamalová)

Hlasovanie per-rollam (neprítomní):

Za: 0
Proti: 0
Zdržal sa: 3 (Ing. Bačík, MUDr. Zelník, Mgr. Kašša)

Uznesenie nebolo schválené.

4.

Uznesenie č. 28/2014

k predaju ostatnej plochy o výmere 2 m² VS Investment Vlčince, s.r.o., V. Tvrdeho, Žilina za 106,00 €(53,00 €/m²)

VS Investment Vlčince, s.r.o., Vojtecha Tvrdeho 793/21 Žilina, IČO : 45 900 400 požiadali o odpredaj pozemku parc. č. KN-C 7633/56, ostat.pl. o výmere 2 m² v zmysle geometrického plánu 44330227-121/2014 v k. ú. Žilina. (Uvedený pozemok vznikol odčlenením od parc. č. KN-C 7633/42 zapísanej na LV č. 1100 pre Mesto Žilina). Spoločnosť VS Investment Vlčince s.r.o. pripravuje realizáciu výstavby objektu „Predajňa BILLA Žilina -Vlčince“ v súlade s územným rozhodnutím vydaným Mestom Žilina dňa 27.05.2014. Ako dôvod uvádzajú že pri vypracovaní projektovej dokumentácie pre stavebné povolenie bola vyššie uvedená stavba zakreslená do katastrálnej mapy a pri detailom zameraní a rozšírení katastrálnych hraníc sa zistilo, že objekt SO 13 Predajňa BILLA Žilina -Vlčince zasahuje plochou 2 m² do parcely 7633/42, ktorá je vo vlastníctve Mesta Žilina. Samotná stavba predajne bez spevnených plôch bude postavená na pozemkoch parc. č. KN-C 7633/55, 5344/50 , 7633/36 vo vlastníctve spoločnosti VS Investment Vlčince, s.r.o. a na žiadanom pozemku parc. č. KN-C 7633/56. Prípád hodný osobitného zreteľa.

Výbor MČ Vlčince

odporúča mestskému zastupiteľstvu prerokovať a schváliť

prebytočnosť nehnuteľného majetku a to pozemku parc. č. KN-C 7633/56, ostat.pl. o výmere 2 m² v zmysle geometrického plánu č. 44330227-121/2014 v k. ú. Žilina a jeho odpredaj 3/5 väčšinou všetkých poslancov VS Investment Vlčince, s.r.o., so sídlom Vojtecha Tvrdeho 793/21 Žilina, IČO : 45 900 400 za cenu stanovenú metodickou pomôckou schválenou v zmysle uznesenia č. 9/2013 MZ vo výške 53 €/m², čo predstavuje celkovú čiastku 106 €, ako prípad hodný osobitného zreteľa podľa § 9a ods. 8 písm. e/ zák. č. 138/91 Zb. o majetku obcí z dôvodu, že žiadateľ je vlastníkom okolitých pozemkov na ktorých bude realizovať výstavbu objektu „Predajňa BILLA Žilina -Vlčince“ a plánovaná stavba bude v časti zodpovedajúcej žiadanému pozemku zasahovať aj do pozemku mesta.

Hlasovanie: Za: 4
Proti: 0
Zdržal sa: 0

Hlasovanie per-rollam (neprítomní):

Za: 1 (Ing. Bačík)
Proti: 0
Zdržal sa: 2 (MUDr. Zelník, Mgr. Kašša)

5.

Uznesenie č. 29/2014

Ďalej k nájomnej zmluve na dobu neurčitú so ŽILBYT s.r.o., ul. Nanteršká za 1,00 € ročne ŽILBYT s.r.o., so sídlom Nanteršká 8399/29, 010 08 Žilina, IČO: 46 723 994 je spoločnosť so 100% majetkovou účasťou mesta, ktorá pre mesto Žilina vykonáva činnosti správy a údržby jeho bytového a nebytového fondu. Uvedená spoločnosť požiadala o poskytnutie do užívania stavbu dom súp. č. 8399, postavený na parc. KN C č. 7116 zast. pl. o výmere 369 m² k. ú. Žilina zapísanú na LV 1100, nachádzajúcu sa na ul. Nanteršká, za účelom využívania tejto stavby ako kancelárskych priestorov. Vzhľadom na to, že spol. ŽILBYT s.r.o. priestory pomôžu na lepšie plnenie verejnoprospešných služieb – správu a údržbu bytového a nebytového fondu mesta Žilina s tým, že energie ako aj odvoz odpadov budú prihlásené priamo na nájomcu. **Na uvedené bola uzatvorená zmluva o výpožičke č. 31/právne/2014 zo dňa 27.01.2014 s dobou účinnosti 1 rok, v zmysle uznesenia 194/2013 zo dňa 16.12.2013. Nakoľko zmluvu o výpožičke je možné v zmysle prijatých Zásad hospodárenia s majetkom mesta uzatvoriť len na 1 rok, navrhujeme uzatvorenie nájomnej zmluvy na dobu neurčitú s 3-mesačnou výpovednou lehotou za cenu 1,- €/ročne.**

Výbor MČ Vlčince

odporúča mestskému zastupiteľstvu prerokovať a schváliť

uzatvorenie nájomnej zmluvy na dobu neurčitú s 3-mesačnou výpovednou lehotou so ŽILBYT s.r.o., so sídlom Nanteršká 8399/29, 010 08 Žilina, IČO: 46 723 994 3/5 väčšinou všetkých poslancov na prenájom stavby dom súp. č. 8399 postavený na parc. KN C č. 7116 zast. pl. o výmere 369 m² k. ú. Žilina zapísaný na LV 1100, nachádzajúci sa na ul. Nanteršká, za účelom využívania predmetu nájmu ako kancelárskych priestorov s tým, že energie ako aj odvoz odpadov budú prihlásené priamo na nájomcu 3/5 väčšinou všetkých poslancov za cenu 1,- €/ročne, ako prípad hodný osobitného zreteľa podľa §9a ods. 9 písm. c) zák. č. 138/91 Zb., dôvodom ktorého je, že uvedená spoločnosť vykonáva pre mesto činnosti správy a údržby jeho bytového a nebytového fondu, pričom nájomca je obchodnou spoločnosťou so 100 % majetkovou účasťou mesta.

Hlasovanie: Za: 4
Proti: 0
Zdržal sa: 0

Hlasovanie per-rollam (neprítomní):

Za: 1 (Ing. Bačík)
Proti: 0
Zdržal sa: 0

6.

Uznesenie č. 30/2014

k nájomnej zmluve na dobu neurčitú s Mestskou krytou plavárňou, s.r.o., ul. Vysokoškolákov za 1,00 € ročne

Mestská krytá plaváreň, s.r.o. so sídlom Vysokoškolákov 1765/8, 010 08 Žilina, IČO: 46 931 317 je spoločnosť so 100% majetkovou účasťou mesta Žilina, ktorá vykonáva pre mesto prevádzku športových zariadení (plaváreň, bazény). Predmetná spoločnosť požiadala o prenechanie do užívania nehnuteľnosti nachádzajúcej sa v k.ú. Žilina a zapísané na LV č. 1100, a to parciel KNC č. 5147/1 zast. pl. o výmere 4753 m², KN C č. 5146/1 zast. pl. o výmere 15 949 m², KN C č. 5146/16 ostatné plochy o výmere 93 m², KN C č. 5146/17 ostatné plochy o výmere 1173 m², KN C č. 5146/18 ostatné plochy o výmere 1341 m², KN C č. 5146/19 zast. pl. o výmere 316 m² a stavby súp. č. 1765 na parcele KN C 5147/1, za účelom prevádzkovania športových zariadení (plavárne, bazénov). **Na uvedené bola uzatvorená zmluva o výpožičke č. 42/právne/2014 zo dňa 18.02.2014 s dobou účinnosti 1 rok, v zmysle uznesenia 195/2013 zo dňa 16.12.2013. Nakoľko zmluvu o výpožičke je možné v zmysle prijatých Zásad hospodárenia s majetkom mesta uzatvoriť len na 1 rok, navrhujeme uzatvorenie nájomnej zmluvy na dobu neurčitú s 3-mesačnou výpovednou lehotou za cenu 1,- €/ročne.**

Výbor MČ Vlčince

odporúča mestskému zastupiteľstvu prerokovať a schváliť

uzatvorenie nájomnej zmluvy na dobu neurčitú s 3-mesačnou výpovednou lehotou s Mestskou krytou plavárňou, s.r.o. so sídlom Vysokoškolákov 1765/8, 010 08 Žilina, IČO: 46 931 317 3/5 väčšinou všetkých poslancov na prenájom nehnuteľností nachádzajúcich sa v k. ú. Žilina a zapísaných na LV č. 1100, a to parciel KNC č. 5147/1 zast. pl. o výmere 4753 m², KN C č. 5146/1 zast. pl. o výmere 15 949 m², KN C č. 5146/16 ostatné plochy o výmere 93 m², KN C č. 5146/17 ostatné plochy o výmere 1173 m², KN C č. 5146/18 ostatné plochy o výmere 1341 m², KN C č. 5146/19 zast. pl. o výmere 316 m² a stavby súp. č. 1765 na parcele KN C 5147/1, za cenu 1,- €/ročne ako prípad hodný osobitného zreteľa podľa §9a ods. 9 písm. c) zák. č. 138/91 Zb., dôvodom ktorého je že nájomca vykonáva pre mesto prevádzku športových zariadení (plaváreň, bazény), pričom nájomca je obchodnou spoločnosťou so 100 % majetkovou účasťou mesta.

Hlasovanie: Za: 4

Proti: 0

Zdržal sa: 0

Hlasovanie per-rollam (neprítomní):

Za: 1 (Ing. Bačík)

Proti: 0

Zdržal sa: 0

7.

Uznesenie č. 31/2014

k uzatvoreniu vecného bremena v prospech spoločnosti POINT a. s. Žilina, ul. Vysokoškolákov za jednorazovú odplatu v zmysle znaleckého posudku v celkovej výške 1 604,36 €

POINT a. s. Žilina, so sídlom Vysokoškolákov 35 Žilina, IČO : 31 569 706 požiadali o zriadenie vecného bremena na právo uloženia inžinierskych sietí teplovodu a vodovodu vo vyznačenom rozsahu vstupovať na pozemok pešo, autom, technickými zariadeniami za účelom prevádzky, kontroly údržby a odstraňovania porúch a havárií výmeny teplovodu a vodovodu alebo jeho častí na pozemku parc. č. KN-C 5194/45, zast.pl. o výmere 61 m² v zmysle GP 44330227-46/2014 v k. ú. Žilina. **Na stanovenie všeobecnej hodnoty vecného bremena bol vypracovaný znalecký posudok Ing. Michala Derkitsa č. 2014-058 v celkovej výške 1 454,36 € Faktúra za vypracovanie znaleckého posudku predstavuje 150 €. Celková čiastka k úhrade predstavuje 1 604,36 € Medzi Mestom Žilina a citovanou spoločnosťou POINT a. s. Žilina bola dňa 11.11.2011 uzatvorená nájomná zmluva č. 457/2011, ktorej predmetom bol nájom časti pozemku za účelom uloženia prípojky vodovodnej a teplovodnej prípojky v rámci stavby ATUTOSALON NISSAN.**

Výbor MČ Vlčince

odporúča mestskému zastupiteľstvu prerokovať a schváliť

uzatvorenie vecného bremena na pozemok parc. č. KN-C 5194/45 o výmere 61 m² v zmysle GP 44330227-46/2014 v k. ú. Žilina, spočívajúce v práve uloženia inžinierskych sietí teplovodu a vodovodu vo vyznačenom rozsahu vstupovať na pozemok pešo autom, technickými zariadeniami za účelom prevádzky, kontroly údržby a odstraňovania porúch a havárií v prospech spoločnosti POINT a. s. Žilina, so sídlom Vysokoškolákov 35 Žilina, IČO : 31 569 706 za jednorazovú odplatu v zmysle znaleckého posudku v celkovej výške 1 604,36 €, ktorá bola zvýšená o hodnotu znaleckého posudku vo výške 150 €.

Hlasovanie: Za: 4
Proti: 0
Zdržal sa: 0

Hlasovanie per-rollam (neprítomní):
Za: 1 (Ing. Bačík)
Proti: 0
Zdržal sa: 0

8.

Aktuality

■

Klientske centrum Mestského úradu v Žiline každoročne obsluži niekoľko tisíc občanov, ktorí si na jednom mieste môžu zariadiť všetky úradné záležitosti týkajúce sa mestského úradu. Okrem toho tu fungujú aj pracoviská Okresného riaditeľstva Policajného zboru SR a Dopravného podniku mesta Žiliny. Klientske centrum umožňuje občanom vybaviť si mnohé úradné veci rýchlejšie, takže občania tým významne ušetrí svoj čas. V klientskom centre môžu občania nahliadnuť do všeobecne záväzných nariadení Mesta Žilina, rôznych iných dokumentov Mesta, získať informácie o činnosti mestského úradu, základné informácie aj o iných úradoch v meste a o činnosti mestských rozpočtových a príspevkových organizácií, ako aj vyzdvihnúť si rôzne propagačné materiály o kultúrnych alebo športových podujatiach v meste. Občania si môžu po zmene údajov (po sobáší pri zmene priezviska, zmene trvalého

bydliska) v jednej budove vybaviť občiansky preukaz i cestovný pas.

Pracoviská Mestského úradu v Žiline

V klientskom centre sú poskytované služby pre občanov rozdelené podľa jednotlivých pracovísk. Medzi hlavné okruhy činností, ktoré zabezpečuje klientske centrum, patria:

- **Podateľňa** – príjem zásielok, ich evidovanie a odosielanie prostredníctvom podateľne mestského úradu
- **Informácie** – informácie o činnosti mestského úradu, základné informácie aj o iných úradoch v meste a činnosti mestských rozpočtových a príspevkových organizácií
- **Pokladnica** – príjem a výdaj finančnej hotovosti, príjem platieb aj cez platový terminál
- **Matričný úrad**
- **Evidencia obyvateľov a ohlasovňa pobytu**
- **Evidencia budov**
- **Osvedčovanie fotokópií listín a podpisov**
- **Miestne dane**
- **Doprava a komunálne služby, Obchod a podnikanie**
- **Sociálna pomoc a služby, bytová politika**
- **Stavebný úrad a Životné prostredie**

Správne poplatky sa podľa zákona o správnych poplatkoch vyberajú v hotovosti.

Počet vybavených klientov – občanov

Klientske centrum vybavuje ročne desiatky tisíc klientov. Napríklad za rok 2011 to bolo 175 465 občanov, za rok 2012 dokonca až 179 185, v roku 2013 to bolo 168 610 a za 1. Polrok roku 2014 už 110 534 občanov.

Za 1. Polrok roku 2014 vybavili najviac klientov na pokladnici (24 526) a na osvedčovaní podpisov (10 562), ďalej nasledujú úseky: Miestne dane (10 384), Komunálny odpad (8 145), Matrika (5 947), Stavebný úrad a Životné prostredie (5 836), Evidencia obyvateľov ohlasovňa pobytu (4 694), Doprava a komunálne služby (3 265) a Sociálna pomoc a služby, bytová politika (3 017).

Najčastejšie nejasnosti občanov

Občania niekedy nepredkladajú potrebné doklady, čo potom spôsobuje ich nespokojnosť. Na **Ohlasovni pobytu** najčastejšie občania predkladajú nesprávne doklady potrebné k prihláseniu sa na trvalý alebo prechodný pobyt (napr. neplatné občianske preukazy, rozhodnutie o pridelení súpisného čísla, či prefotené doklady občianskych preukazov a cestovných pasov, listy vlastníctva z internetového portálu, rozhodnutie o povolení vkladu nehnuteľnosti a podobne). Preto je potrebné, aby občania pri prihlásení sa na trvalý alebo prechodný pobyt predložili **platný občiansky preukaz a originál listu vlastníctva**. Iba vtedy môžu byť občania vybavení kladne a k svojej spokojnosti.

Pri **osvedčovaní podpisov** sa zase stáva, že občania chcú overovať podpisy na základe predloženia potvrdenia o odovzdaní občianskeho preukazu, prípadne predkladajú neplatné občianske preukazy. Jedinou možnosťou je predložiť **platný občiansky preukaz alebo platný cestovný pas**.

Na **Matričnom úrade** občania žiadajú vystaviť aj také matričné doklady, ktorých **udalosť nenastala v žilinskom matričnom obvode** (napr. narodenie v Martine alebo zápis matričnej udalosti v osobitnej matrike Bratislava). Pri vybavovaní matričných udalosti občania zvyčajne **nemajú vyznačenú právoplatnosť na rozsudku**. Veľmi často sa stáva, že občania už prídu vybaviť matričné doklady, no príslušné **okresné súdy ešte nezaslali správu** pre príslušný matričný úrad. Pri vybavovaní **rodných listov novorodenca** často **otceckovia neprinesú aj občiansky preukaz matky**, hoci matka pri narodení dieťaťa dostáva v pôrodnici písomnú informáciu z matričného úradu, kde je uvedené, ktoré doklady je potrebné predložiť pri vybavovaní rodného listu novorodenca.

Žiaľ, niekoľkokrát do roka sa vyskytujú aj dlhšie rady, najmä pred koncom termínov na platenie miestnych daní. Pracovisko Okresného riaditeľstva Policajného zboru SR má veľa klientov najmä pred dovolenkovým obdobím. Pracovisko Dopravného podniku mesta Žiliny zase pred začiatkom školského roka.

Moderné a bezbariérové klientske centrum

K zvýšenému komfortu prispieva aj moderný vyvolávací systém na určenie poradia klientov, možnosť použitia platobných kariet pri platbách a automaty na nápoje a občerstvenie. Pre seniorov, rodičov s kočíkmi a imobilných občanov je vybudovaný bezbariérový vstup a toalety. Pre rodičov s deťmi, najmenšími návštevníkmi mestského úradu, je k dispozícii detský kútik, kde si deti môžu kresliť alebo sa hrať s hračkami.

Bezplatné parkovisko

Pre občanov je zavedené dvojhodinové bezplatné parkovanie na parkovisku s 20 parkovacími miestami priamo pred mestským úradom, kde sú vyhradené dve miesta pre invalidných občanov.

Úradné hodiny klientskeho centra:

pondelok: 7.30 – 17.00 hod.
utorok: 7.30 – 15.30 hod.
streda: 7.30 – 17.30 hod.
štvrtok: 7.30 – 15.30 hod.
piatok: 7.30 – 14.00 hod.

Upozorňujeme občanov, že stránkové hodiny pracoviska OR Policajného zboru a pracoviska DPMŽ nie sú totožné so stránkovými hodinami Klientskeho centra Mestského úradu v Žiline.

Pracovisko Okresného riaditeľstva Policajného zboru SR – oddelenie dokladov

Na pracoviskách Okresného riaditeľstva Policajného zboru SR – oddelenie dokladov si občania môžu vybaviť cestovné pasy, občianske preukazy, vodičské preukazy, či vyzdvihnúť si zhotovené technické preukazy. Pracovisko za 1. Polrok roka 2014 zaevidovalo na Príjme žiadosti 18 396 klientov a na Výdaji dokladov 15 762 klientov.

Pracovisko Dopravného podniku mesta Žiliny

Na pracovisku Dopravného podniku mesta Žiliny si cestujúci v MHD môžu zakúpiť časové alebo jednorazové cestovné lístky. Toto pracovisko zabezpečuje aj kopírovanie listín.

Klientske centrum Mestského úradu v Žiline bolo otvorené 5. Decembra 2007 s cieľom

zavedenia služby komplexného vybavenia klienta na jednom mieste. Aktuálne informácie a úradné hodiny nájdete na stránkach Mesta Žilina v rubrike Občan/Klientske centrum: <http://www.zilina.sk/klientske-centrum/>.

▪

Mestský úrad v Žiline každoročne zabezpečuje pre Žilinčanov bezplatný zber objemných komunálnych odpadov. Jesenný zber sa postupne uskutoční vo všetkých mestských častiach Žiliny od pondelka 15. septembra do pondelka 27. októbra 2014. Občania môžu do veľkokapacitných kontajnerov prinášať koberce, podlahoviny, nábytok, šatstvo, bytové jadrá, matrace, detské kočíky a pod.

Mestský úrad v Žiline, odbor životného prostredia oznamuje, že **od 15. 9. do 27. 10. 2014 je na území mesta Žilina vykonávaný zber objemných komunálnych odpadov.**

Do veľkokapacitných kontajnerov **patria**:

- napr. koberce, podlahoviny, nábytok, šatstvo, bytové jadrá, matrace, detské kočíky a pod.

Do veľkokapacitných kontajnerov **nepatria**:

- napr. chladničky, televízory, pneumatiky, akumulátory, elektronika a ďalšie komodity, ktoré môžete **bezplatne odovzdať na zberný dvor na Jánošíkovej ulici** v centre mesta (pracovné dni od 10.00 do 18.00 hod., v sobotu od 8.00 do 12.00 hod.).

Veľkokapacitné kontajnery na odloženie uvedených odpadov budú rozmiestnené nasledovne:

- od 15. 9. do 22. 9. 2014 – Vlčince a Hájik

Podrobný harmonogram a rozpis stojísk nájdete na oficiálnych stránkach Mesta Žilina: www.zilina.sk v rubrike Spravodajstvo, na informačnej tabuli pred budovou Mestského úradu v Žiline, vo vozidlách MHD ako aj v regionálnych médiách.

▪

Pravidelný jesenný zber starého elektroodpadu vo všetkých mestských častiach Žiliny sa uskutoční počas dvoch sobôt, 6. a 13. septembra. Starý elektroodpad môžu občania bezplatne odovzdať do kontajnerov, ktoré budú rozmiestnené po celom meste. Za elektroodpad sa považujú najmä chladničky, práčky, televízory, rádia, počítače, monitory, varné kanvice a podobne. Mesto Žilina, v spolupráci so združením výrobcov elektrospotrebičov pre recykláciu – Envidom, zabezpečuje vo všetkých mestských častiach zber starého elektroodpadu, ktorý môžu občania bezplatne priniesť v určenom čase na stojiská, rozmiestnené po celom meste. Harmonogram zberu je nasledovný:

- **v sobotu 13. septembra 2014** – v centre mesta (Staré mesto, Malá Praha), na sídliskách (Vlčince, Solinky, Hliny a Hájik), ako aj na Bôriku a v Celulóžke.

Podrobný harmonogram rozmiestnenia kontajnerov bude zverejnený v regionálnych médiách, vo vozidlách MHD, na informačnej tabuli pred budovou Mestského úradu v Žiline, ako aj na stránkach Mesta Žilina v rubrike Spravodajstvo:

<http://www.zilina.sk/?page=ukazspravu&id=13231>.

▪

Primátor mesta Žilina Igor Choma 15,08,2014 odovzdal verejnosti do užívania prvú etapu novo vybudovaného chodníka na Rosinskej ceste, ktorý spája sídlisko Vlčince s Vodným dielom Žilina. Chodník prispeje k bezpečnému pohybu Žilinčanov, ktorí čoraz častejšie navštevujú športovo-relaxačnú zónu pri vodnom diele. Nový chodník

začína na križovatke Ulice Matice slovenskej s Rosinkou cestou a vedie smerom nadol ku križovatke s Bagarovou ulicou na Rosinkách. V spolupráci so Žilinským samosprávnym krajom, ktorý realizoval odvodnenie komunikácie, Mesto Žilina zabezpečilo vybudovanie prvej etapy nového chodníka pozdĺž Rosinskej cesty. Mesto zabezpečilo obrubníky, konštrukciu chodníka s asfaltovým povrchom a odvodnenie. Chodník je samozrejme nasvietený, nasvietenie realizovala spol. Siemens, vrátane nasvietenia priechodu pre chodcov. Celkové náklady Mesta na výstavbu prvej etapy sa vyšplhali do výšky 55 000 €

„Postupne sa nám darí naplňať investičné zámery, o ktoré nás žiadali občania. Dnes odovzdávame do užívania prvú etapu nového chodníka, ktorý je medzi Rosinkami a Vlčincami. Hlavne v letných mesiacoch túto trasu využívajú najmä obyvatelia sídliska Vlčince, ktorí smerujú do oddychovo-športovej zóny pri Vodnom diele Žilina. Samozrejme budeme pokračovať v predĺžení tohto chodníka a jeho napojení k najbližším chodníkom,“ informoval primátor mesta Žilina Igor Choma priamo na mieste.

V rámci príprav na druhú etapu výstavby chodníka na Rosinskej ceste práve prebieha stavebné konanie. Chodník bude pokračovať cez dva priechody pre chodcov na Ul. Matice slovenskej a vetvou A sa napojí na jestvujúci chodník na Rosinskej ceste pri križovatke s Ul. Majerská a vetvou B sa napojí na Martinskú ulicu.

▪
Požiadavky občanov, ktoré odzneli na verejných stretnutiach, Mesto Žilina postupne plní. Jednou z diskutovaných tém bolo problematické parkovanie na sídliskách. Aj preto sa v týchto týždňoch, okrem prebiehajúceho vyznačovania existujúcich parkovacích miest, rozbehla naplno výstavba nových parkovacích miest a samostatných stojísk pre kontajnery, ktorá je financovaná z rozpočtu Mesta Žilina. Nové parkovacie miesta pribudnú najmä na sídliskách Hájik, Solinky a Vlčince – teda všade tam, kde to bolo najviac potrebné. Po niekoľkých konštruktívnych diskusiách s verejnosťou a po vytvorení pracovného tímu, v ktorom boli aj zástupcovia verejnosti, pristúpilo Mesto Žilina v tomto roku k budovaniu ďalších parkovacích miest. Samozrejme Mesto prihliadalo aj na výsledky dotazníkového prieskumu a na ďalšie podnety širokej verejnosti k téme zlepšenia parkovania v celom meste. Mesto Žilina v súčasnej dobe realizuje výstavbu parkovacích miest na sídliskách Vlčince, Solinky a Hájik. **Na sídlisku Vlčince bude vybudovaných 145 nových parkovacích miest a 33 stojísk pre kontajnery.** Na Solinkách pribudne 185 parkovacích miest a 124 stojísk pre kontajnery. Na Hájiku to bude 70 parkovacích miest a 33 stojísk pre kontajnery. Predpokladaný náklad je zhruba 360 000 € s DPH. Stavbu realizuje spol. Garomont s.r.o., ako víťaz verejného obstarávania. Spomenuté práce by mali byť zrealizované do konca septembra tohto roka. Už od marca dochádza k preznačeniu vodorovného dopravného značenia parkovacích miest (len kolmé státa). Doteraz sa preznačili miesta na Hájiku v počte 1 243 parkovacích miest a 40 parkovacích miest pre ZŤP. **Na Vlčincoch, kde ešte stále vyznačovanie prebieha, bolo označených už 1 765 parkovacích miest a 76 miest so znakom ZŤP.** Od pondelka 11. Augusta sa začalo s obnovou vodorovného dopravného značenia aj na Solinkách. Vďaka disciplinovanému parkovaniu motorových vozidiel sa podarí zvýšiť kapacitu parkovania minimálne o 5 – 10%. „Od samého začiatku sme avizovali, že dlhoročne zanedbávanú problematiku parkovania v meste budeme riešiť a po spoločných diskusiách s občanmi sme pristúpili k výstavbe nových parkovacích miest. Chceme zdôrazniť, že Mesto už buduje nové parkovacie miesta a zároveň rozširuje existujúce plochy parkovania prostredníctvom vodorovného dopravného značenia. Disciplinované parkovanie zvýši celkový počet parkovacích miest. Popri tom sme na našich sídliskách začali budovať aj osobitné stojiská na odpadové koše, ktoré vo väčšine prípadov zaberajú parkovacie miesta,“ konštatuje

primátor mesta Žilina Igor Choma. V súčasnosti je v riešení i stavebné povolenie na plochu bývalej sódovkárne na Bajzovej ulici, kde je naplánovaných 26 parkovacích miest, ktorých výstavba by mala začať v septembri. Taktiež sa pripravuje výstavba 18 parkovacích miest na Predmestskej ulici a Pod Hôrkou.

9. Záver

Po vyčerpaní jednotlivých bodov programu, predsedkyňa výboru poďakovala prítomným za účasť a ukončila zasadnutie.

V Žiline dňa 04. 09. 2014

.....
JUDr. Gabriela Hamalová
predsedkyňa výboru č. 4

.....
Mgr. Terézia Straňáková
sekretár výboru



**Návrh na dobudovanie cesty pre chodcov
a cyklistov spod mosta na Hlbokej ceste ku
križovatke na ulici Košická
(križovatka pri Hyper Tescu)
+ príslušné dopravné značenie, zábradlie**

Vypracoval:
Ing. Tomáš Nemeč
Ul. Karola Kmeťku 3149/6
Žilina 01008

VEC: Dobudovanie cesty pre chodcov a cyklistov a osadenie zvislého a vodorovného dopravného značenia na trase od mosta pri Hlbokej ceste smerom na križovatku pri Hyper Tescu.

Vážené panie poslankyne, vážení páni poslanci,

Uvádzam návrh na dobudovanie cesty pre chodcov a cyklistov a osadenie zvislého a vodorovného dopravného značenia na trase od mosta pri Hlbokej ceste smerom na križovatku pri Hyper Tescu.

V nasledujúcom obrázku prezentujem súčasný stav, ktorý hovorí o tom, ako sa obyvatelia Vlčiniec alebo študenti presúvajú ku Kočickej ulici, či už kvôli hypermarketu, za prácou alebo na autobus (nakoľko na Košickej ulici stoja niektoré prímestské ale aj diaľkové linky).

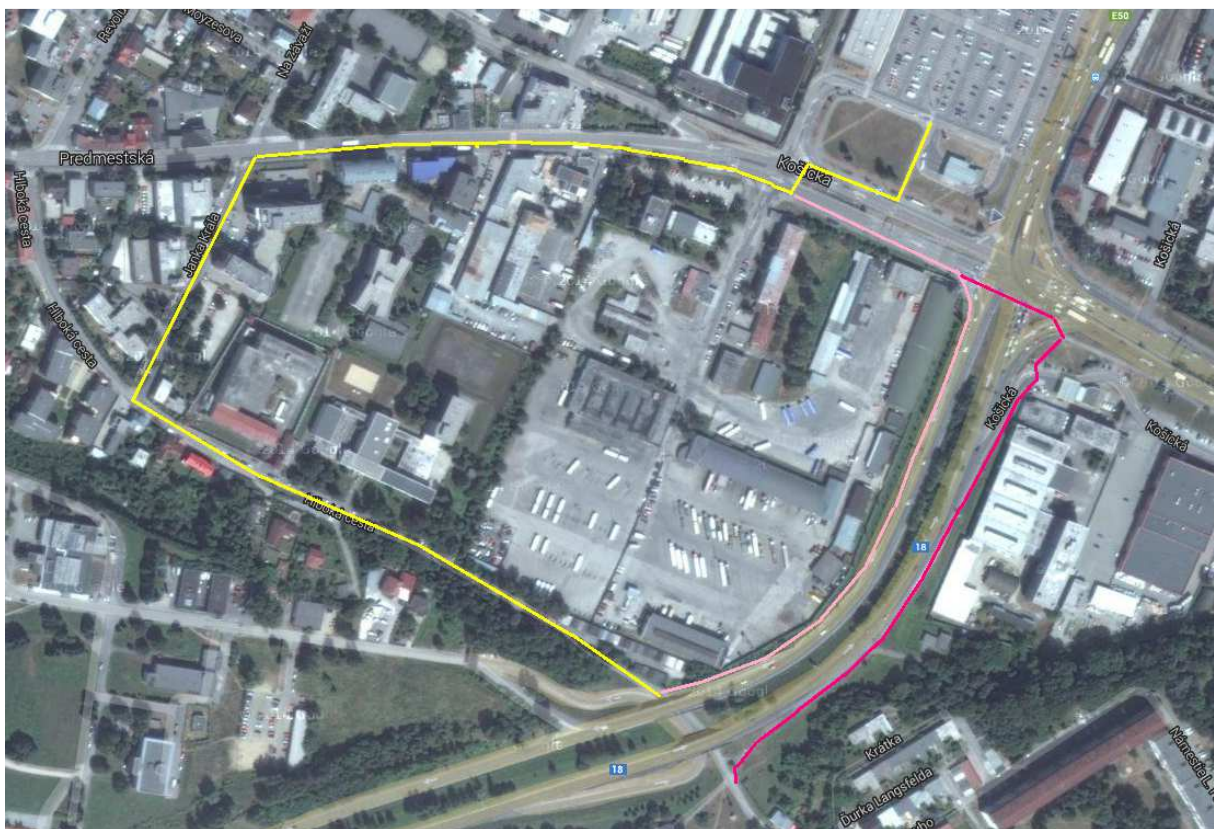

Svetlo- a tmavo ružové využívajú najmä jednotlivci alebo cyklisti.

Žltú trasu zas využívajú mamičky s deťmi, kočiarmi, tí, ktorí nechcú riskovať, resp. zašpiniť sa od blata pri horšom počasí.

Tento stav je možné veľmi jednoducho vyriešiť dobudovaním časti chodníka, resp. cesty pre chodcov a cyklistov po svetlo-ružovej trase (viď obrázok nižšie).

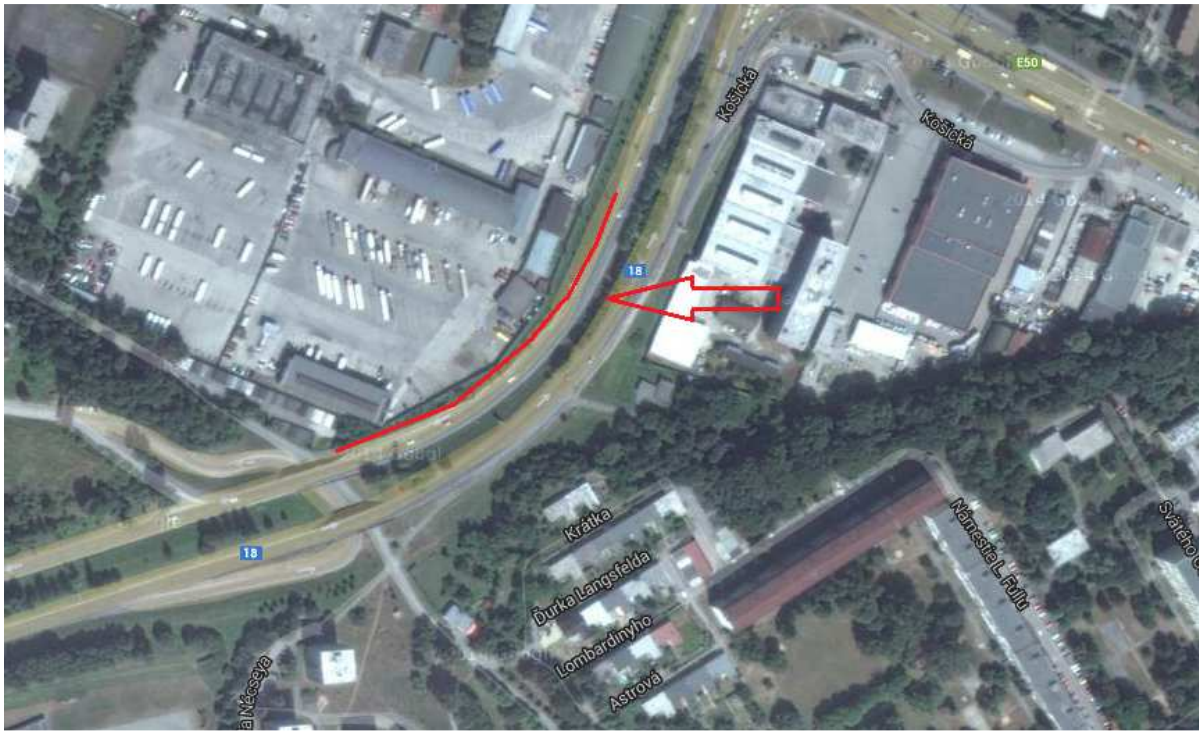

Toto navrhované riešenie vychádza z toho, že po tejto trase už je teraz možné nájsť časti chodníkov, či už po moste vedľa nemocnice, ale tiež aj zo strany od Košickej ulice.





Nižšie môžete vidieť stav chodníka, ktorý chodci a cyklisti vytvorili, na základe čoho je možné usúdiť, že je značne frekventovaný. Preto považujem tento podnet za hodný záujmu. Z bezpečnostného hľadiska je tiež dôležité zvážiť vybudovanie zábradlia alebo inej prekážky, aby malé deti nemali snahu vybehnúť na vozovku.





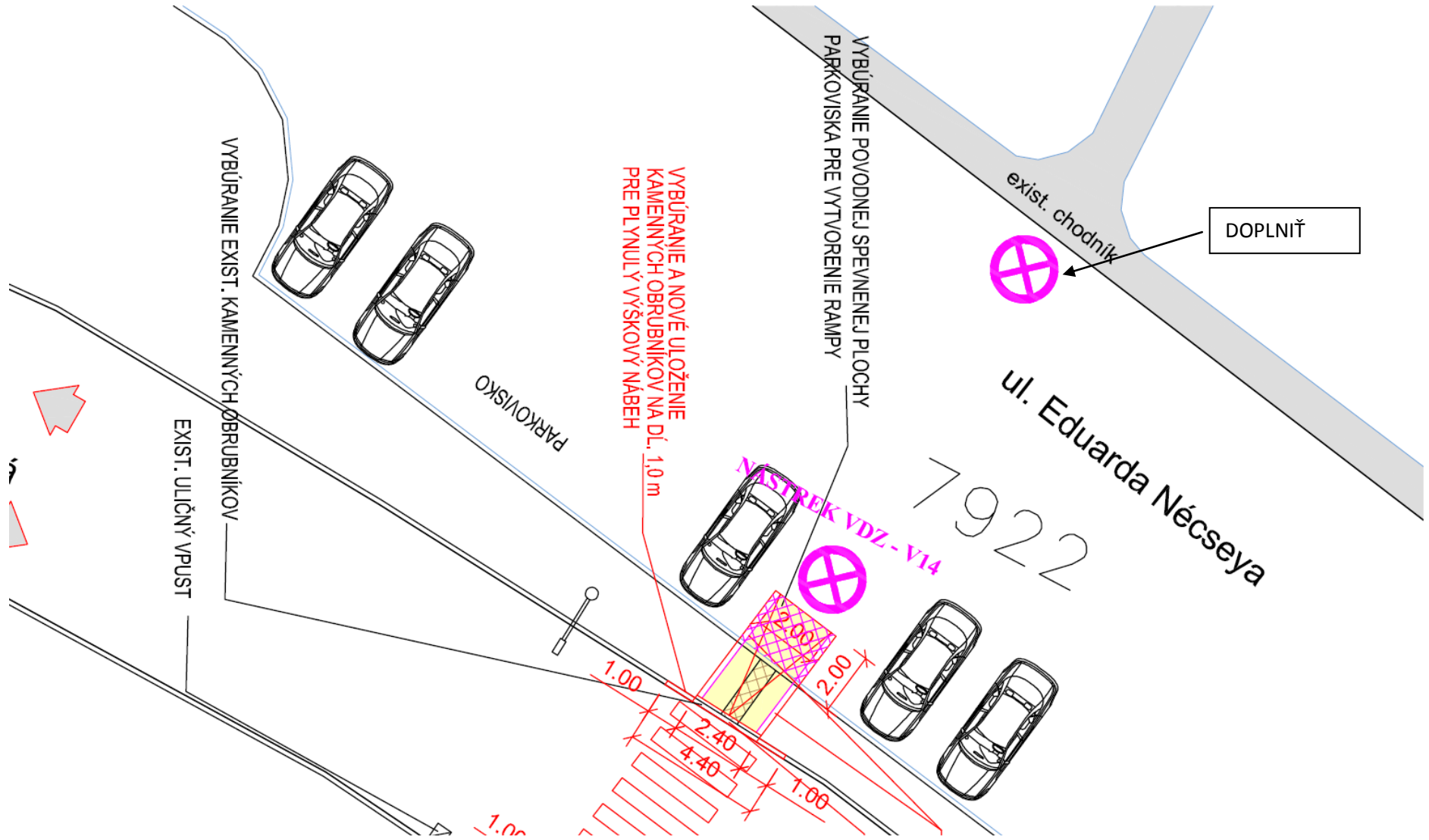

Navrhujem nastriekať vodorovné dopravné značenie V14 aj na (terajšom) parkovacom mieste, nakoľko aj z mojej fotografie a návrhu vidieť, že oproti bude stáť auto, čo môže sťažiť prejazd kočíkom a ľuďom s TZP.

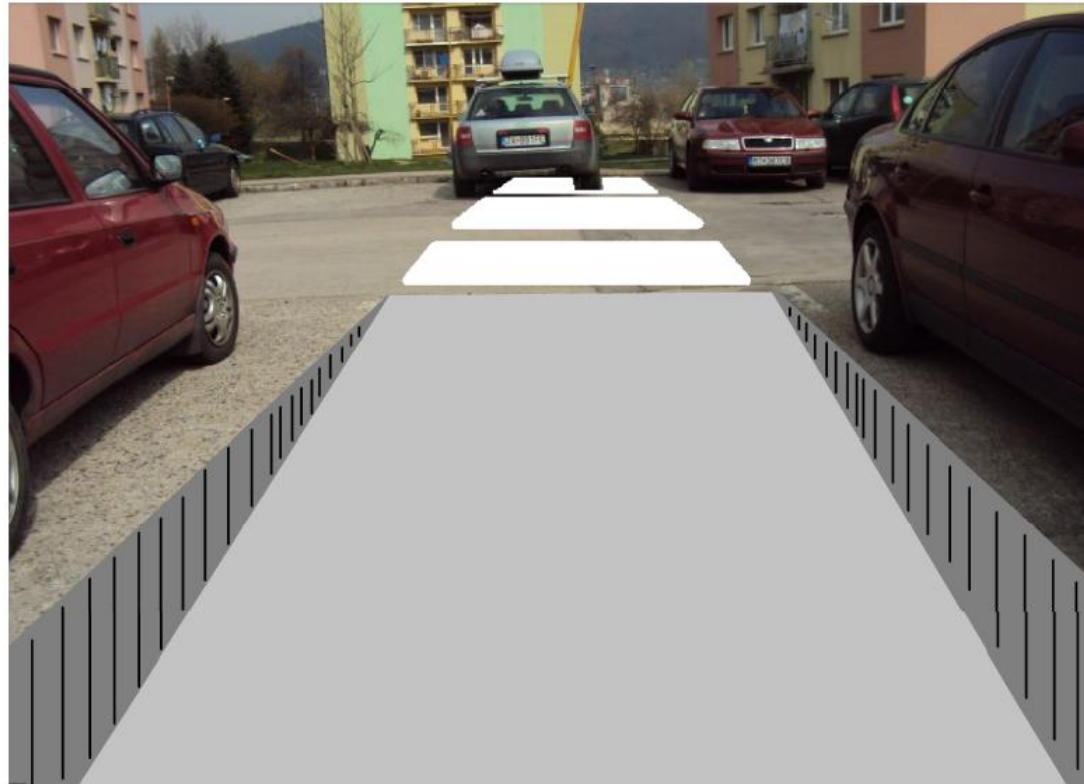

Neviem, či je to možné doplniť v rámci tohto projektu, ale priechod pre chodcov pri zastávke MHD Poštová, je zo skúseností možné považovať za rizikový z dôvodu, že

- Predtým osadené zvislé dopravné značenie IP6, som sám osobne odniesol a nahlásil ako poškodené a odhodené na Polícii, ktorá sídli vedľa ŽILPO už 3 mesiace dozadu.



Táto značka tu už nie je

- Autá, ktoré prichádzajú po Obchodnej ulici v smere od Carefour k zastávke MHD jazdia dosť rýchlo, pre stromy nevidia, teda ani neprispôsobujú jazdu stavu a povahe vozovky (neviem, či sa sem ráta aj znížená viditeľnosť v zákrute pre existujúce stromové porasty), nepredpokladajú priechod pre chodcov, nespomaľujú.



Chýbajúce zvislé
značenie IP6

- Preto navrhujem do zákruty ešte pred spomínané ihličnaté stromy (stromové porasty) zvislé dopravné značenie – A13 priechod pre chodcov v červenom trojuholníku.

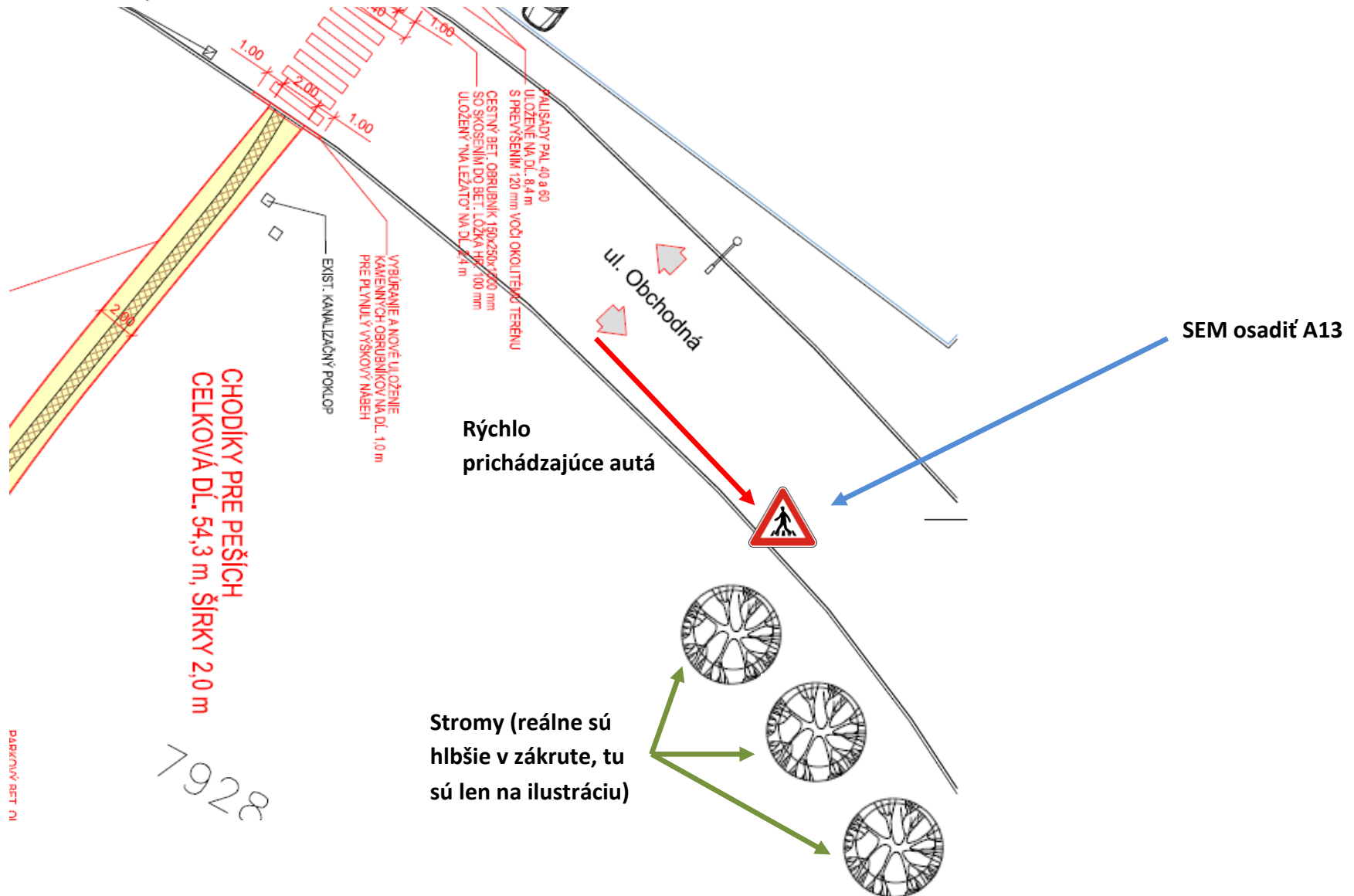

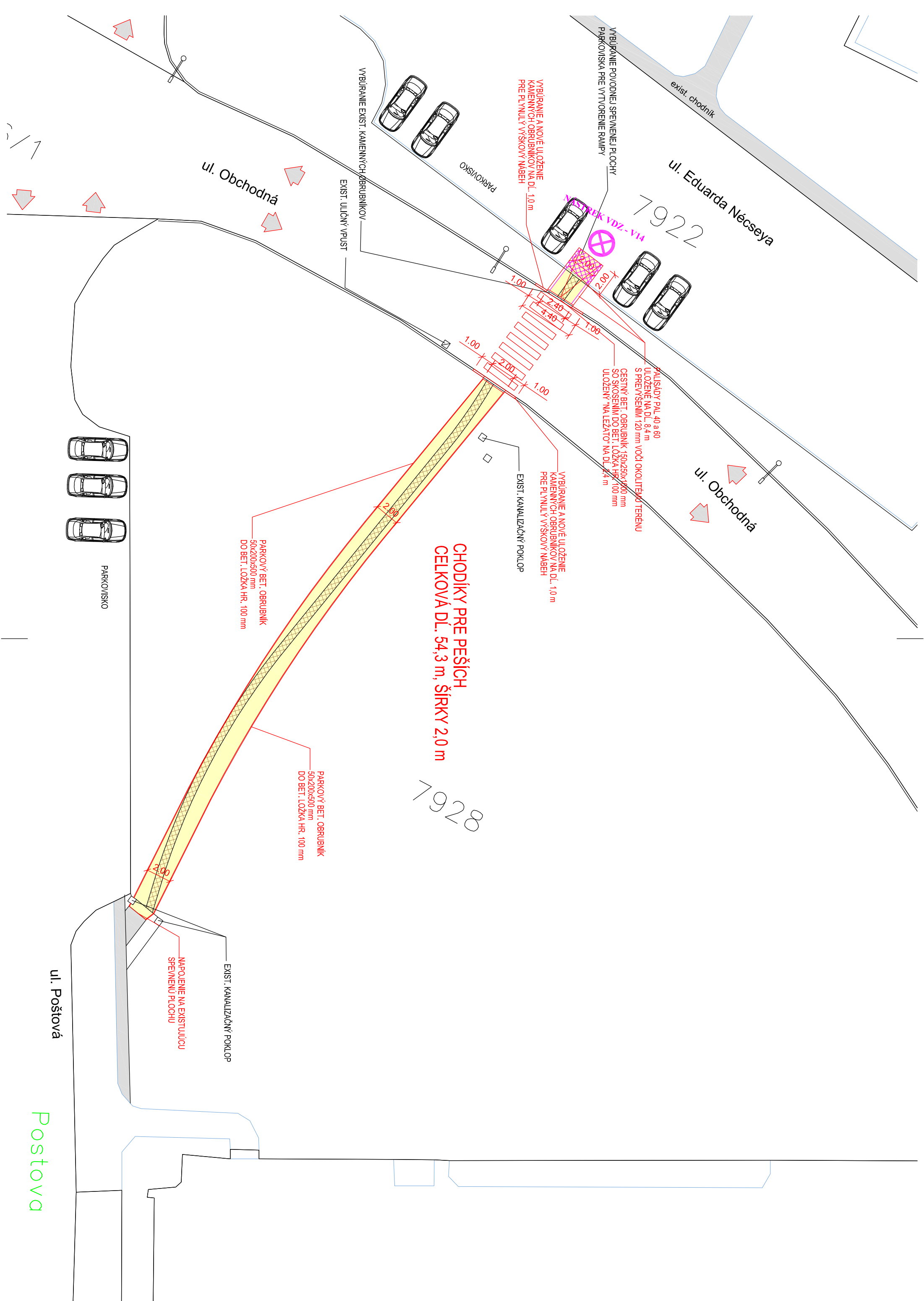

LEGENDA:

- NAVRHOVANÉ CHODÍKY ZO ZÁMKOVEJ DLAŽBY
- EXISTUJÚCE CHODÍKY
- PREPLÁTOVANIE. DOPLENIE VYBÚRANÝCH ASFALTOVÝCH VRSŤIEV
- ZAHUMUSOVANIE. DOPLENIE ZELENÉ
- EXISTUJÚCE VYŠLAPANÉ CHODÍKY V ZELENÍ
- STROM
- KRÍK
- TROLEJOVÝ STĽP VRÁTANE VO
- PALISÁDY

POZNÁMKA: PODKLADOM PRE SPRACOVANIE PROJEKTOVEJ DOKUMENTÁCIE BOLA KATASTRÁLNA MAPA A OSOBNÉ ZAMERANIE. GEODETICKÉ ZAMERANIE PREDMETNÝCH MIEST NEBOLO K DISPOZÍCII

PRACOVNÁ VERZIA

POZNÁMKA: PRED ZAHÁJENÍM VÝKOPOVÝCH PRÁČ JE POTREBNÉ VYTÝČIŤ INŽINIERSKE SIETE ICH SPRÁVCAMI

SÚRADNICOVÝ SYSTÉM : JTSK
VÝŠKOVÝ SYSTÉM : B.p.v.

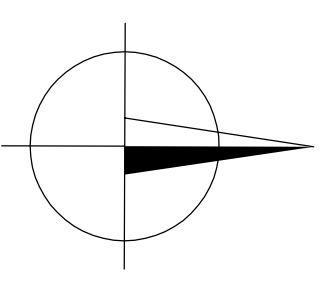

VEDÚCI PROJEKTANT	ING. MARCEL TICHÝ	
ZODPOVEDNÝ PROJEKTANT	ING. MARCEL TICHÝ	
VYPRACOVAL	ING. JILJUS HLÁVAČ	
KONTROLOVAL	ING. MARCEL TICHÝ	
MIESTO STAVBY	ul. CYRILA A METODA - ŽILINA	
OBJEDNÁVATEĽ, INVESTOR	MESTO ŽILINA, RADNIČNÁ 010 01 ŽILINA	
NÁZOV STAVBY:	DOBUDOVANIE CHODNÍKOV A PRIECHODOV PRE CHODCOV NA SÍDLISKU VLČINCE	
NÁZOV OBJEKTU:	ZÁK. ČÍSLO	T 14/22_1
NÁZOV VÝKRESU:	Č. SÚPRÁVY	Č. VÝKRESU 03

NÁVRH 1: PRÍSTUPOVÁ KOMUNIKÁCIA, PARKOVISKO SO ŠIKMÝMI STÁTAMI - 4 STÁTIA

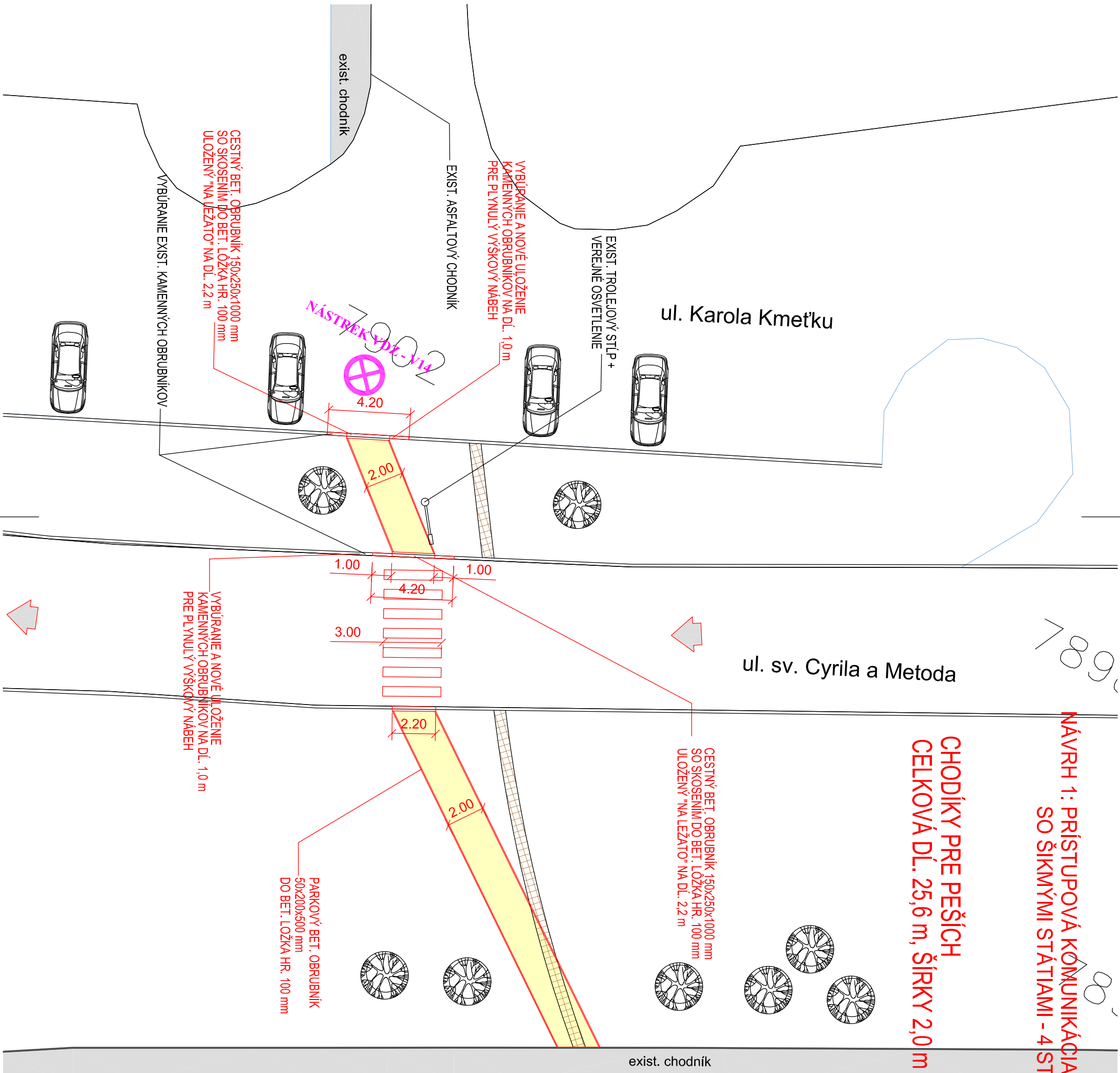

CHODNÍK ŠÍRKY 2,5 m, DĹ. 28,8 m

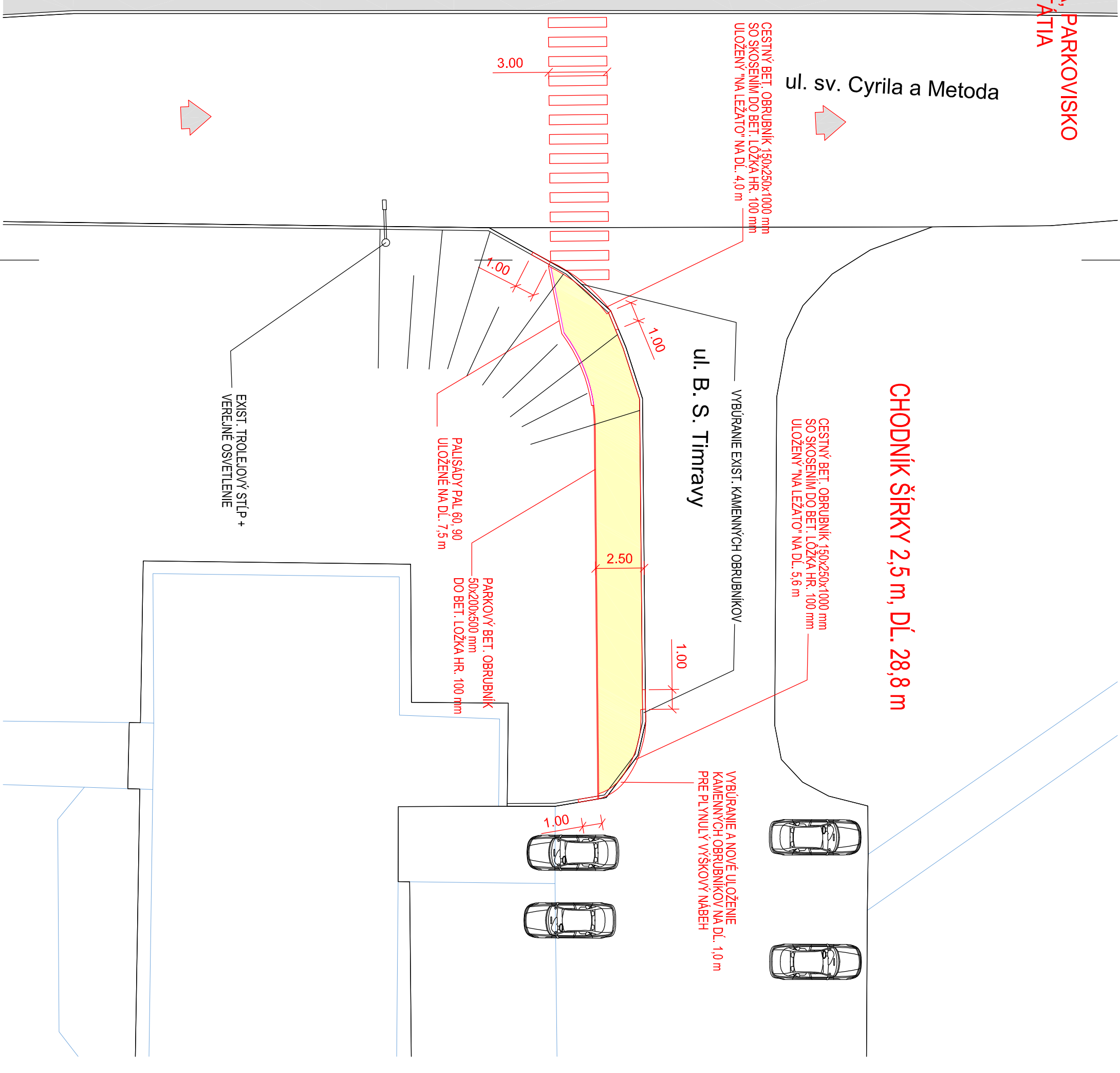

LEGENDA:

-  NAVROVANÉ CHODNÍKY ZO ZÁMKOVEJ DLAŽBY
-  EXISTUJÚCE CHODNÍKY
-  PREPLÁTOVANIE: DOPLENIE VYBÚRANÝCH ASFALTOVÝCH VRSTEV
-  ZAHUMISOVANIE: DOPLENIE ZELENE
-  EXISTUJÚCE VYŠLAPANÉ CHODNÍKY V ZELENI
-  STROM
-  KRÍK
-  TROLEJOVÝ STĽP VRÁTANE VO
-  PAUSÁDY

POZNÁMKA: PODKLADOM PRE SPRACOVANIE PROJEKTOVEJ DOKUMENTÁCIE BOLA KATASTRÁLNA MAPA A OSOBNÉ ZAMERANIE. INŽINIERSKE ZAMERANIE PREDMETNÝCH MIEST NEBOLO K DISPOZÍCII

PRACOVNÁ VERZIA

POZNÁMKA: PRED ZAHÁJENÍM VÝKOPOVÝCH PRÁČ JE POTREBNÉ VYTYČIŤ INŽINIERSKE SIETE ICH SPRÁVCAMI

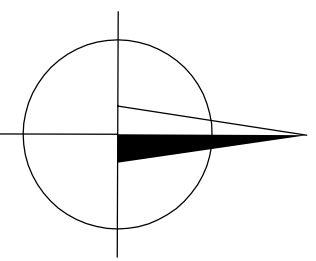

SÚPRACOVNÝ SYSTÉM: JTSK		B.p.v.	
VEDÚCI PROJEKTANT	ING. MARCEL TICHÝ		
ZODPOVEDNÝ PROJEKTANT	ING. MARCEL TICHÝ		
VYPRACOVÁV	ING. JÚLIUS HLAVIČ		
KONTROLOVAL	ING. MARCEL TICHÝ		
MIESTO STAVBY	ul. CYRILA A METODA - ŽILINA		
OBJEDNÁVATEĽ, INVEŠTOR	MIESTO ŽILINA, RADNIČNA 010 01 ŽILINA		
NÁZOV STAVBY:			
DOBUDOVANIE CHODNÍKOV A PRIECHODOV PRE CHODCOV NA SÍDLISKU VLČINCE			
NÁZOV OBJEKTU:			
NÁZOV VÝKRESU:	PODROBNÁ SITUÁCIA - ul. CYRILA A METODA	Č. VÝKRESU	04
DÁTUM	08/2014	FORMÁT	A4/A4
STUPEŇ	DSP	MIERA	1:250
ZÁK. ČÍSLO	T. 14/22_1	Č. SUPRÁVY	